盛京時報
綜合版
今日一大張半
發行者 康德新聞社 新京特別市中央通四三
發行所 康德新聞社奉天支社 奉天市大和區關町九號

聖駕幸軍校草木生輝
天覽優等生各項表演
天晴日麗顯武揚威未來干城同深感激

皇帝陛下御臨軍官學校

(謹攝謹電送)

為國軍中堅幹部養成根源之新京同德台陸軍軍官學校第一期本科學生卒業式典已畏蒙

皇帝陛下御臨之下於本月十六日午前十時在該校容前隆重舉行矣、是日國都天晴氣和、和順區之南同德台充溢了光輝明朗象、沿途清掃得潔淨無比、兩旁的田畝平鋪着銀白色的雪、遠望地勢較高的軍官學校校舍確實壯觀、畏蒙

皇帝陛下御賜名為同德台該校之校址、今回再蒙

皇帝陛下御臨、草木皆得沐浴光榮、午前九時、該校校長以下職員學生、及來賓都先後會集到校、恭講敬候 聖駕、

皇帝陛下於午前九時三十分由帝宮御發、賜吉興侍從武官長陪乘、熙宮內府大臣以下屬從、一路經南關、和順區向同德台以發、十時御着軍官學校校門、當時該校一般教職員及學生並軍樂隊全體羅列於校門之南側由校長代理命中校奉引奉迎、於全體行最敬禮軍樂隊高奏國歌聲中御召車入校、至該校本部御下車

皇帝陛下御着陸軍服裝、御佩帶日滿最高勳章、神采奕奕降軍、當時在門外奉迎之該校南雲校長、元泉副官、邢治安部大臣、竹下最高顧問代理、郭參謀司長、眞井軍政司長、該校石井幹事、中山教授、王致授部長、及門內奉迎之文武特任官、張 總理于琛澂將軍、于芷山將軍、張海鵬將軍、及在京各部大臣、各參議、關東軍參謀長、參謀副長一齊伏首行最敬禮奉迎、賜南雲校長先導、

皇帝陛下於日滿文武官員扈隨之下御步入二階便殿休息、當時接見關東軍參謀長、及參謀副長、並賜邢治安部大臣、該校校長學校顧問、幹事、中山教授、教授部長、治安部參謀軍政兩司長、及各將軍單獨入殿觀見、十時十分起由南雲校長於便殿敬謹奏上學校狀況、十時二十五分蒙臨講演教室、聽取卒業學生優良李英澤君之御前講演、講題是『幹部陣頭之指揮』由校長先奏上講演開始之旨、蒙受光榮之優等生李君恭謹進前講演、講演畢、聖駕由校長先導說明卒業學生作業展覽之軍事學、作戰學、建國精神學、法制經濟學之種種成績、即蒙御臨武道場、御覽學生之武道表演、學生代表十八名、分別表演槍劍術、軍刀術、威武之雄健精神、十分壯觀、發揮武道之精髓無遺、御覽武道之後、十一時二十分於便殿稍憩畢乃御臨卒業證書授與恩賜賞品授與式場、臺畢生輝之式場內、中央為御座、正面為卒業生及本科二期生、御座西側為關東軍代表及政府文武要官該校幹部、學生西側為學校一般職員及學生父兄、於皇帝陛下御臨式場之際、全休一同敬禮、吹奏國歌畢、南雲校長前出奏上式典開始之旨、次由大河內學校副官呼卒業學生連佐藤道長前出向聖上敬禮後到校長前領受卒業證書、校長授與證書後、爲侍從武官長奏上、恩賜賞品奉授之旨、並向學生代表李君恭謹授下恩賜賞品、(銀錶)學生代表拜授恩賞時、全體學生感激之情立時表露於外、十一時四十分嚴肅之卒業式典乃告終了、皇帝陛下軍樂奏國歌御歸便殿休息、十一時五十分、於全体參加者恭謹奉送國歌吹奏中聖駕離校而歸還帝宮、齊羲深讀我國軍官學校第一期學生卒業式幾告閉幕矣、

全體自覺使命重大 南雲校長感激謹話

陸軍軍官學校於十六日於同德台猥蒙皇帝陛下臨幸之下、舉行該校第一回卒業式、式後由該校校長南雲親一郎中將謹話如左、

猥蒙皇帝陛下躬親頒筆之下、舉行開校式以來、已一年有半、今適値大東亞戰爭之第二年、親邦皇軍於御稜威之下、畢赫赫之戰果、正邁進於建設東亞新秩序之時、今次又蒙臨幸、於我本科第一期生之卒業式、乃得以告終、誠爲校長以下職員學生一同惶恐感激不置者也、同顧於康德六年三月以勅令、使新京軍官學校學生養成軍官、揭於康德八年一月、發修正軍校令、迄今爲陸軍軍官學校、於同德台上、已整備相當之儀容、於此期間、猥蒙皇帝陛下、轮命國軍幹部之養成、即自客歲六月、皇帝陛下躬親命名此地爲同德台、又當今次學行卒業式之際、復猥蒙躬親臨幸、誠不勝惶恐感激之至、今次之卒業生、乃於康德六年四月入學之預科學生、當時校內之一切設施、尙未完備、然職員以下皆充分自覺使命之重大、朝夕勵行文武之修練、貫徹日滿共同防衛之本義、徹底惟神之道之國本、及建國建軍之精神、終日勉勵、以迄於今日之卒業式也、此等卒業生、皆爲今後國軍之柢幹、即盟邦協力親邦皇軍、以完遂聖業、同時挺身負荷北邊鎖護之重責、再本校校長以下職員一同、對於本日之感激、將永遠銘刻於胸、以滅私奉公之念、努力於軍官學生之教育、以此上副帝寵、及體報天皇陛下之御稜威焉云、

以寡禦衆使敵懾伏
自刃戰酣殺聲動地精神始終勇敢健鬥
神戶部隊榮獲感狀上達宸聽

【東京】本年二月當的廖爾島攻略時、以寡兵擊擁敵陣軍隊、并使部隊主力、捕捉敵軍、而樹立偉功之神戶部隊、會於五月十日、曾蒙荷印方面陸軍最高指揮官今村均中將授與感狀、今更畏蒙上達天聽、陸軍已於十六日發表此意、

△陸軍省發表(十二月十六日十六時)對於參加蘭荷屬的廖爾島攻略作戰樹立拔群武功之神戶步兵中隊前會由該方面陸軍最高指揮官、授與感狀、今更畏蒙上達天聽矣、

△感狀

神戶步兵中隊同軍屬部隊右者以伊藤部隊主力方面右攻擊隊於昭和十七年二月二十日、在的廖爾島西南端海岸實行敵前登陸、隨處擊破敵軍、强行突破山岳密林地帶、及二十一日乃進入嚴藥附近遮斷克龍附近之敵之退路、爾更於翌二十二日、雖受具有機械化部隊之千餘名敵之攻擊、但立即擊碎其戰車隊之執拗之反攻、遂次取包圍之態勢、對以戰車爲先鋒殺到我陣地內之敵軍、實行全線突擊、而以寡兵固守陣地、翌二十三日更使部隊主力捕捉敵軍、此種行動、以其堅持旺盛之攻擊精神及必勝之信念、無懈發揮以隊長爲中心之鞏固之團結力、樹立超羣之武功、茲特授與感狀、布告全軍、

昭和十七年五月十日

荷印方面陸軍最高指揮官 今村均

神戶部隊長

△神戶中隊戰鬥、派遣神戶中隊、當的廖爾島攻略之際、曾以伊藤部隊主力之右攻擊隊、受命担當克龍附近之敵退路遮斷、及二月二十日未明乃於該島西南端海岸附近敵前登陸、强行突破山岳密林地帶、迫二十一日黃昏、該進入戰藤附近、徹夜担任陣地之構築、翌二十二日晨接得千餘名之敵機械化部隊東進中之報時、已完了預定之爲備以迎擊應之萬全、午前七時、敵軍爾已迫近我陣地前方密林中之道路、其戰車兩輛於陣地前構築出現乃對此之加砲擊、使之退卻、而敵亦以千餘門砲、對我陣地集中砲火、並欲突破道路上障礙、以戰車實行執拗之攻擊、彼此之槍砲與戰車之機然、香蠻相交錯、展開激烈之戰鬥、我方砲火以戰車射出必中彈、將之擊退、以欲突破唯一之道路、敵戰車之反復攻擊及六百餘步兵擬擊碎我陣地之敵、逐次後退向圍後一部之敵、開始遁走、我捉主力捕捉殲敵、至二十三日部隊主力乃陷敵陣、同日使敵降伏、我軍之白兵戰、始終加修烈、支持二十倍餘之敵、續行死鬥、敵驅砲相加兵力而來、戰車、突破戰阻絕、如一、死守陣地而戰、將精神力顯示於敵之眼前、敵極恐懼、主力殺到我陣地內、中隊勇然而起、邀擊此等、全線突擊之喊聲愈加激烈展開白兵戰、勢如波濤與敵奮鬥之

事實如鐵欺瞞粉碎
日軍戰績舉世皆知

【東京】開戰以來、日本陸海軍發表之戰果、極爲正確、雖敵人英美死力作反宣傳、而事實有據、眞僞可辨、故最近中立國方面、對日方之戰果、有絕大之信用、據最近某方面之情報、在瑞典及西班牙、此種現象尤爲顯著、斯德哥爾摩納修納路、迪特寧有報於十二日論述如次、題曰『眞實終現露』

林肯曾曰『人能一時欺騙全世界、又一部人能永久被欺、而永久欺騙全世界則不可能』此話之眞實、於此次之世界戰爭、復應驗矣、華盛頓側對於眞珠灣之戰果、較之東京之發表、相差甚遠、僅僅認戰艦及驅逐艦各一隻被擊沉、而至一年後之今日、其全貌終判明矣、吾人遂知日軍攻擊之結果、猶在日軍報告以上、吾瑞典人、今後對彼等每日之新聞、尤對彼等關於戰功之報告、加以許價、以辯究竟孰眞孰不眞實

又紀念大東亞戰爭記念日前後之西班牙新聞界論調、對開戰後之大戰果、由各方面觀測之、而終皆賞讚一新聞紙讚日本之超英雄精神、皇軍之自爆、並嘲弄反樞軸軍對蘇加爾、新幾內亞之所謂攻勢日『現在日本軍之所以無顯然行動、蓋爲佔領地帶之整理、其結果、來年度必得第一年同樣之戰果』更稱

一、因大戰爭之果結、日本雖在大戰爭中、生活極平穩、蓋因日本本土無何等危險、

二、戰死者數較人口、爲極少數、

一、古頓地帶之住民、衷心歡迎日軍

其列第三點、乃深知日本之道德者、並對日本之家族主義、大加稱讚、

年末、已告猶矣、但此協定、乃締結於大東亞戰爭以前、故其後因情勢之變化、而應更改條約乃至一部之改正、因之即此點、亦與總督確商、但對來年度經濟實行協定、已行說明其大概內容、故細目之交涉於鈴木、總領事與馬爾丹經濟局長間實行之、又來年一月末總督以下首腦部歸還河內、後亦於河內繼行之、故德克總督、表示對日積極的協力態度、因之來年度交涉、想定能於友好的雰圍氣中順利進展、(右照片芳澤大使左德克總督)

國務院辭令

交通部技正(河川工務科長) 橋內德治

陞叙簡任二等(十二月十六日令)

總務廳參事官 中島時雄

交通部技正 橋內德治

濱江省技正 蓮尾誌藏

依願免本官(十二月十六日令各同)

(大阪府道路技師) 青木信夫

任交通部技正 叙簡任二等補國防道路建設處長

(內務技師) 深井浩三

任交通部技正 叙薦任一等、命水路司河川工務科長、

(內務技師) 辻川秀夫

任交通部技佐 叙薦任二等 命道路司勤務

(十二月十七日令各同)

日越經濟協定交涉
順利進展將入實際討議

【西貢】日安南明年度經濟實行協定交涉、因十四日之芳澤德克會談而開始、自十五日午後七時半起、(日本時間)、鈴木總領事在總督官邸、訪問馬爾坦經濟局長、關于今後之交涉、作細目的商討、並同時、芳澤大使、對法側提示之關于日方之要求事項、各般說明交涉巳入於實際的討議階段

芳澤大使談

【西貢十五日電】滯在西貢的芳澤大使、於十四日午後七時(日本時間)會見德克總督、關於一般情勢進行懇談、後要望促進安南側的對日積極的協力、又對來年度經濟實行協定、說明了日本側的全般要求、十五日正午(日本時間)大使於公使官邸會見記者團、其談話如左、

昨十四日午前已與保業吉外交部長從行協議矣、但午後七時始(日本時間)訪問總督官邸與德克總督、亘二時間四十五分之長時間、討議關於經濟交涉並一般問題、會談於友好的雰圍氣中、兩者間之意見始終一致、故昭和十六年五月之經濟協定、迄來

空襲臭利斯維
日空軍又建殊功

【里斯本十五日電】墨爾鉢思來電＝西南太平洋反樞軸軍司令部、於十五日發表日本航空隊、十四日空襲莫利斯維港之旨云、

美打撈沉艦 將開始修理

【布宜諾斯愛里斯十五日電】據華盛頓來電稱、在眞珠灣被擊沉之美戰艦威斯特巴基尼亞號(三萬一千八百噸)打撈完畢、預定最近開始修理云、

第三戰區 敵軍潰散

【上海】第三戰區方面的敵軍、自浙贛作戰的時候、受有較大的打擊以來、即積極的整理、補充其部隊的陣容、故對第五戰區方面出擊的我軍、極力的回避、但於揚子江下流一帶敵軍的動向、極爲消極、故重慶側的多季總反攻、只不過是宣傳罷了、但我第一線部隊、連日仍接連不斷的續行清鄉的肅清討伐戰、我軍於十一月中的主要討伐地區、爲江蘇省鹽城南方、江蘇省埠寧東北方、浙江省義馬西方、洪澤湖方面、徐州方面、並海南線升陽南方、並對隨處所在的敵軍、加以擊滅、十一月中之綜合戰果如次：敵遺棄屍體一、一三二五具、捕虜一、二二九名、歸院者五一二名、鹵獲品洋砲二八四發、迫擊砲四十一發、步槍一、二九五隻及其他多數云云、

敬謹訂正

十五日神宮奉旨鑽執行御儀記事文內首句『畏蒙天皇陛下』、天宇遺落、原句爲『畏蒙 天皇陛下』、謹此訂正

論說
身心兩方面的勝利

大東亞聖戰一週年間的輝煌戰功。在歷史上造成一大劃期的轉變。這種轉變。在有形上。不但使東亞復興。地圖變色。英美敗退出共榮圈以外。在無形中。更徹底粉碎了英美侵略東亞和一部分東亞人親英親美的迷夢。並把大多數東亞人在近百年來對於英美的畏縮自卑心理。快然一掃而空。因爲在近百年來。我們東亞—尤其是中國和南洋。不斷受。英美武力的壓迫。經濟的侵略。科學的征服。文化的洗禮。宗教的催眠。以及一切生活技術行爲和生活水準的凌駕。始而發生莫能與抗的畏縮心理。繼竟演成因畏生敬的自卑狀態。於是親英親美的人。層出不窮。甚至把自己固有的文化。藝術。禮法。服制等等。均視爲腐舊無用。行文必用英美文法。說話必雜英美名詞。處世接物的一切動作。必以英美禮法爲禮法。男女公私的一切衣飾。必以英美服制爲服制。稱爲捨己從人。逐末忘本。厭家雞而愛野鶩的悖謬行爲。一唱百和。滔滔皆是。幸藉東亞盟主日本皇軍。自去歲八日在太平洋上率先伐義興師。對於侵略東亞的英美。大張撻伐。在這一年間。以破竹之勢。席捲南洋。不但殲滅敵方的根本實力。同時並把大多數東亞人對英美畏縮自卑的心理。也根本加以掃滅。使其恍然清醒。仍復回歸到東方固有道德文化的立場。這種偉大收穫。確實不在攻城略地奪回重要資源以下。

目下聖戰仍在順利發行進展中。英美聯合艦隊自在索羅門海域挑戰失敗以後。唯一的最後掙扎。即在反攻緬甸和退保澳洲。就是作着反攻迷夢的際帶。也在等待着英美反攻緬甸的機會。豈知神勇猛的日軍。早已窺破他們這種妄想。爲制敵於機先計。連日由海軍航空部隊。對於印度新地港和新幾內亞島東部布納港兩地方的敵船敵機。痛加爆擊。結果。新地港方面擊機十架。戰船廿餘隻。把英軍向印緬國境增兵希圖反攻緬甸的計畫。完全打倒。至於布納港方面。戰果更加擴大。戰艦四隻。戰機竟至四十四架之多。足使澳洲震駭。英方本據動搖。前方戰局既是這樣有利展開。我們銃後同胞。更要堅固團結。努力奮鬥。不僅是竭盡我們的智與力去守邊增產。勤勞奉公。以促進戰爭於有利地位。一方面更要徹底剷除已往對於英美畏縮自卑的心理和行爲恢復東方道德。力倡東方固有文化。痛洗腥羶。還我本色。務使身心兩方面。一致強化向上。同時。即利用此種身心強化向上的精神和實力。對於從英美手中已奪回諸地區內開發整頓和該地區中人民的輔導教育等工作。也要力加贊助。助其早竟全功。總而言之。要知今後的東亞成爲東亞。洗盡百餘年來英美在侵略下遺留的毒素。從根本樹起東亞歷史上的光輝本色。所謂〃戰爭即建設。建設即是戰爭〃。在身心兩方面。都要實踐力行。自然可以穩操最後勝利了。

若素

國民訓詳釋
勤勞奉公隣組相愛
人人尊節義重廉恥毅然自立(下)

國民訓的第三訓、是『國民須尙勤勞、廣公益、鄰保相親、精勵職務、貢獻於國運之隆昌』這一訓基本的趣旨是指示我們王道樂土上的國民、須遵擇道義國家人民應有的精神、使國家愈益强盛、國運愈益隆昌的訓條、

這一則訓條、在表面上看來、似乎現代我們的國家內、沒有一個人不深切的瞭解、而且似乎是沒有一個人不在勵行、但是要追究國民、都徹底透澈的明瞭而實踐了嗎、恐怕還有的人糊塗目塊、那麼這第三訓究竟是包括着什麼、也需要加一點簡要的解釋了、

勤勉精神、這是我們東方固有的教訓、淺白的還有還麼一句『勤有功戲無益』還是我們東方無子皆知的、勞呢？先勞而後禄、事功日勞、由此可見勤勞的意義、我國民最尙勤勞、自古以農立國、神農氏教民稼穡、勤於農耕、但是由時代的演進、一般人與有幾視勤勞的傾向、須知凡事均須勤勞始能克成功、尤其在現在的時局下、欲求造成東亞新秩序必需全體之總力方克達成、那麼國家與國民、自然也祇國民勤勞的精神如何了、如此毅然、我們要希望我們的國運隆昌、必須要各自在各人的職場上努力於勤勞各自的工作、

『廣公益』廣是寬大廣濶的意思、公呢、事出於衆人者曰公、與衆共之亦曰共、益者利、益也、損之則反、如此說有利於大衆的事就叫做公益了、但是現在的人很少有公益心、在職場上有一個滅私奉公的口號、還也就是叫人勿利己損人、要爲大衆謀福利的意思、尤其在我們的全體主義的國家內、國民不能爲了自己的利益、而有損別人、必須爲大衆設想、講求公衆的福利、方爲我王道國家的國民、

遠親不如近鄰、還是我們東方固有的鄰里成語、我國建國、甚於民族協和的精神、有協和會之設、於去歲春爲謀民族協和工作之徹底、更制定實施鄰組制度、使國民深切瞭解協和精神而鄰保相親、守望相助、但是一般國民、尙有未能徹底實踐、這次制定的國民訓、又訓國民須鄰保相親、須知國民是不能獨立生活的、國民一致團結互相協力、各自發揮所能、方能舉總力貢獻於國家、始克促進國運之隆昌、

國民各有各自的職業、各有所司、當今之非常時局、世界動亂、日軍爲解放東亞民族、已展開大東亞聖戰、一年於茲、收有赫赫戰果、我東亞民族得以脫卻美英桎梏、實乃日軍所賜、我國民當此時機、應發揚日滿一德一心之真義、善體皇帝陛下渙發之時局詔書之御旨、死生存亡、斷弗分携、如不精勵職務、實難以達成舉國人而盡奉公之誠、舉國力以援盟邦之戰之實、精勵職務、亦不過各以奉公報國之赤誠、勤於職務、貢獻於事而已、但仍須知國民乃國家組織之細胞、官吏乃國家行政之推進原動力、上下一實、舉國一致、始克貢獻於國運之隆昌、

第四訓是、『國民須剛毅自立、敦節義、重廉恥、以禮讓爲先、企圖國風之顯揚』、

本訓的要旨、是叙述國民修身立世上、所應有的德性、用以企圖國風之顯揚、當國民的、須個個人有自立之能、去自己生活、看以往的情形、是有依賴心的人也不能說是沒有的、並且謂諮人、即毫不介意以爲當然、這種人是須要剛毅自立、稍有純眞的氣理、去鍛鍊從事、如果人人都能如此、國家纔能醸成高尙優美的國風、

第五訓是、『國民須舉總力、實現建國理想、邁進於大東亞共榮之達成』

本訓是處此世界空前未曾有的大轉換期、關於國民應有的抱負、及實踐的目標、加以明示、

本訓內、有建國理想的字樣、讀者諸位或者要質問、這句的意義、因爲在這很短促的時間內、無論任何人、絕不能以三言兩語、把整個的建國理想、具體的發揮無遺、所以只好統括而抽象的說出上述五訓的內容、都是實現建國理想的根本要件、希望諸位能够以爲準繩、實踐躬行、是最盼望的、最後『邁進於大東亞共榮之達成』一句、是指示給國民最高的目標、我們都要贏得大東亞新秩序建設先驅的使命、努力大東亞戰爭之完遂、以期達成世界之實現、那麼人類福祉自然可以實現的了、(完)

法將還都巴黎

【馬德里十五日電】拉法爾法首相與斐丹首席及閣僚聯絡會議後、預定先入巴黎、更與希特勒總統會見、會見後、德法兩國之關係、將入新階段矣、安格爾推克還侵入法領殖民地以來、巳一閱月、其間、拉法爾首相確保政府之全權、强化法國內之地位、更對

一、地中海海岸防備强化

二、因德軍進駐非占領地帶、修正確定境界線

三、面多推爾希納地帶法律的地位決定、

一、巴黎遷都時各國外交官之取締等、檢討其休案、於是此等諸問題、且得成案、此次與希特勒總統會見、乃兩國關係下最後的決斷、斐丹首席已於十一日、在維西與德總統代表芬倫特爾面會見、元帥會見、傳稱對於法國軍之再編成、已表明希望、待拉法爾首相與希總統會見後、兩三月內可還都巴黎、同時可結成單一政黨云、

滿洲帝國協和會推薦

發賣中

康德十年版 昭和十八年版

協和當用日記 四六版美裝 價一圓五十錢 送料十五錢

協和日記 衣兜型(ポケット型) 價五十錢 送料四錢

全滿各書店 百貨店皆售

發行所 滿洲國通信社 新京・中央通四三

配給元 滿洲書籍配給株式會社 新京・五馬路一〇七

ネオネオギー

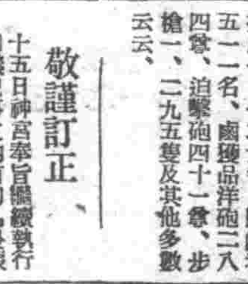

健康之身體 具強健消化

能使胃腸衰弱之人

血肉激增 身體强健

胃腸衰弱之人、無論食味美、且其慾減退、因便通不暢、易引起下痢、便秘或胃腸消化不良且吸收力衰弱以致惹起全身榮養不足漸次消瘦、

新藥 機藥物其効果能使胃腸機能旺盛食慾增進、如繼續服用不久體內榮養即可充實、氣力激增、血色轉良身體肥壯 則便秘、下痢均可消失、

胃腸衰弱、消化不良之人、食慾減退之人、下痢、常習性便秘之人、瘦弱者、病後衰弱之人、務須一試

藥價 新藥約一個月量一圓五角、德用三圓、九圓各藥店均售、欲直接定購時請向左記製造本舖寄以藥價送費由本所負担 急送不誤

東京小石川關口町 日本微生物研究所 電停前一〇三 振替東京五六八二二番 (N 344-457)

最新男性賦活荷爾蒙

培元增精 延年益壽

適應症 陰莖勃力之減退 性慾缺乏、快感減退 視力減退、聽力減退 男子一般老衰現象之豫防及恢復

包裝 片劑 三〇片、一〇〇片、五〇〇片 注射劑 〇・五西西 五管 一〇管 五〇管

製藥發行總舖 總公司 大阪市道修町 大日本製藥股份有限公司 分公司 奉天市浪速通

實克買因

不分晝夜連續激戰
敵機敵艦霰碎星沉
新幾內亞附近日軍之偉大戰果

【東京十五日電】新幾內亞島東部上空日海軍機之勇敢攻擊、續續展開、冒熱帶積雲不斷之斯坦里山脈險峻、或懈索林上空之險惡氣象、在惡劣條件下、僅以十五日間、將敵機擊墜擊破四十四架、擊沉敵哨戒艇二隻、輸送船二隻、實為驚人戰功、攻擊之開始、係十一月二十四日、陸續由某地進發之海軍機編隊、是日午後幾內亞東部之要港布納附近擊墜敵小型機兩架、遂於二十六日、與其擊墜敵戰鬪機一架、大型機兩架、更在海上發現航行中之敵輸送船一隻、加以猛烈轟炸、而使沉沒、二十八日又在海上捕捉敵哨戒艇兩隻、敵機雖拚命閃避、然須與必須航跡於濃霧之海上、而致擊沉、由是則至三十日演極猛烈之空戰、日本戰爆連合大編隊與敵戰鬪機大群遭遇、即奮然攻擊、彼此兩軍之戰鬪機一隊、立時解開編隊、展開卍字形空中戰、敵誇為優秀之戰鬪機「亞可布拉」P型三九及柯齊斯P型四〇號皆相繼吐黑煙墜落、合計擊落敵P三九號十架、P四〇號十三架、地上之大型機三架亦被爆破、翌一日更續行攻擊、擊墜敵中型爆炸機諾斯美利堅B二五號一架、二日又將空之要塞波英格B一七號一架化作一團煙火而擊墜、六日在海上發現敵輸送船一隻、將其擊沉、七日又演成三十日以後之激烈空戰、擊墜敵戰鬪機亞可布拉P三九號四架、里巴布里克P四一號一架、併又擊墜空之要塞波英格B十七號三架、八日又向空中射中B十七之巨機三架、該島方面之海軍航空部隊、刻刻加以繼行其熾烈之航空擊滅戰、且在索羅門諸島方面攻擊減加達爾克拿爾島方面敵航空兵力、自八月十七日第一次索羅門海戰以來、四個月餘之日海軍機不分晝夜連續激戰、值海戰之第二年之際、今後優勝於衷心感謝前線上如此力鬥之海軍機外、且當深體南太平洋一帶機續展開之猛烈戰爭之現階段、而更須其決心云云、

海軍機堂堂編隊出動攻擊（海軍省許可濟第五七一號）

野村大使任畢 內閣發令免官

【東京】當日美陷於僵局之時、曾與來栖大使共同奔走之美國駐劄特命全權大使野村吉三郎大將、已於前八月廿日、乘日美交換船淺間丸歸國、最近以其任務已告終了、故於十五日由內閣正式發令免官、

特命全權大使 野村吉三郎 依願免本官

海軍省施設本部長 金澤中將補職

【東京】海軍省、陸施設本部長小池四郎中將之轉出、後任將決定任用最近由第一線歸還之金澤正夫中將、十五日有左記公表、

△海軍省公表（十五日午後四時）、本日補職發令如左

海軍中將 金澤正夫 補海軍施設本部長、

金澤中將略歷

新施設本部長金澤正夫中將、生於山口縣厚狹郡、現年五十四歲、兵大正三年昇任少將、海軍大學卒業、軍令部出仕兼海軍省副官、大臣秘書官、那珂艦長、軍令部出仕兼參謀、天龍艦長、軍令部出仕、聯合艦隊參謀兼第一艦隊參謀、軍令部第一課長兼技術會議議員兼務局課長、大本營報道部長、南京在勤武官、艦隊參謀長、等後、更行活躍於前線某要職、故於五月陞級為中將、最近歸還云、

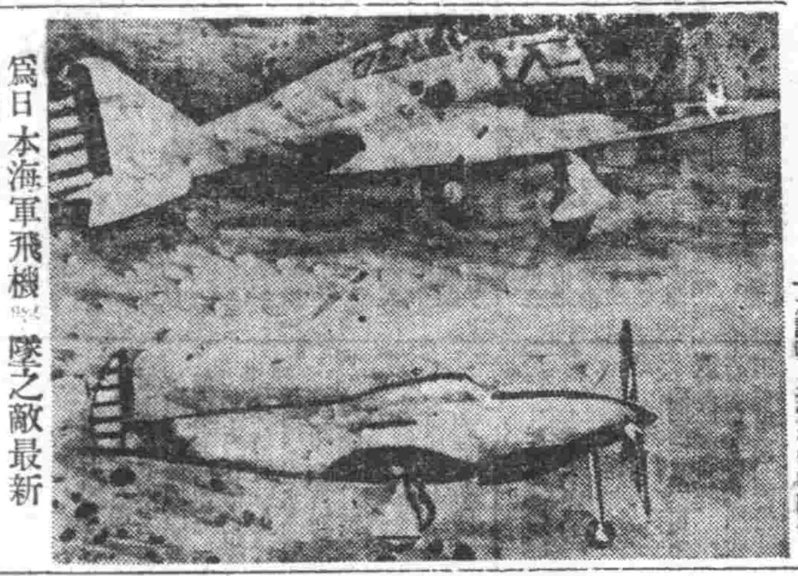

日本海軍飛機擊墜之敵最新銳戰鬪機（上）爲帕布里可克最新型（下）爲阿克布拉P三九型七

期物資交流圓滑
於融融雰圍中進行諸般協議
滿蒙貿易會議之主要成果

十四、十五兩日在新京舉行之滿蒙貿易會議、蓋以對日寄託之完遂及兩者之物資交流圓滑化為目標、始終於家族會議之雰圍氣中、進行協議、兩者之貿易問題、并不拘泥貿易之協定、而以有無相通為目標、對此之意見大抵完全一致、其主要之成果如次、

△鐵道貿易關係

關於滿洲側之輸出品鐵材、木材、非鐵金屬、礦石、安、煤油及蒙古側之輸出品、鐵礦石、螢等之明年度三月以前之輸送額、決按原定計劃實行、

△陸境貿易方面

滿洲側之輸出品食糧品與日用品之輸出額、觀迄今之狀況、由於輸送遲延之關係、決改定授受方法、而於年度內完送、蒙古側之輸出品家畜類、羨毛、干果、鹽之輸送實績則頗順利、於年度內、大抵可以完遂、

△金融關係

對滿蒙貿易地區內流通之中國銀券處理問題由於蒙疆地區實行秘密貿易之關係、流通多額之滿洲國幣、故兩者嚴重設置監視網、對於秘密貿易者、斷然加以取締、

△明年度之問題

明年四月以後、兩者均認現在以上之增額、雙方決定在可能限度內送出、但據物資方面之情形觀之、關於日本之物動計畫之與華北關係之調整、仍當於明年二月在新京舉行會議云、

日泰文化協定御批准書 將在盤谷舉行交換

【東京】日泰文化協定御批准書、由外務省奏請頒事務官携往盤谷、遂於其地之泰國外交部東亞局條約課長帶司布氏、亦攜該協定之泰國語成文而與其籍領事同機歸國、該批准書之交換、大体二十一日在盤谷舉行、批准書於交換同時發生效力云、

敵性特許權 多數申請免許

【東京】敵性特許權之第四次處分、依據十一月二十五日所開委員會之決定、十五日由技術院決定、此次受取消處分者、仍以電氣關係為多、再申請專用免許之特許權、此次多於以前、數達二十一件、因此次處分、第一次以來特許權處分結果計達一〇八七件、約佔敵性特許權總數百分之五十、殘餘者約一三〇〇件、其中實際使其特許權消滅者亦不少、再申請專用免許之特許權、由於此次處分、約達總數百分之九十云、

衆議院調查會 提出各項議案

【東京十五日電】衆議院調查會、在招開第八十一議會以前、關於已於政府決定提出之法案五十四件及明年度預算案、決實行事前審議、第一日之十五日、由午後一時起、在院內開司法、文部、厚生各部會、聽得當局所管之提出法案之說明、並實行質疑問答、而於午後五時散會、又更預定於十六日關於大東亞、農林兩省所管之法案、加以審議、十七日則審議、遞信、鐵道、商工三省所管之法案、十八日更審議內閣、大藏所管之法案、最後於十九日關於陸海軍、內務三省所管之法案、實行審議、至此則事前審議全部告畢云、

經濟

防止礦業變災力謀增產
進行研究要綱製作

為謀煤以及礦產物之飛躍的增產、防止其障害與變災乃最緊要事、故政府規定自明年度起積極的着手防止礦業之變災、目下以經濟部中心、關於礦業變災防止對策要綱及礦業監督機構確立要綱之製作、進行研究中、其內容以礦山煤礦之災害預防、保安事業之促進、坑夫之生命保護為目的、強化行政機關之指導、並擴充各礦業者之保安機構及設備、故基於礦業法第十七條、制定關於礦業之警察規則、並通經中央地方、為謀礦業監督行政之整備、而所管中央及主要礦山地之地方廳、假令於奉天、錦州、通化等各省設置專管礦業監督行政之科、配置礦業監督官、使關於礦業變災要綱、積極的遂行指導監督、又同時各礦業者、謀保安機構整備強化、其所需之資材、將行優先的供給、又對煤礦使遂行預防將來爆發施設研究調查、而考究預防爆發對策、考慮設置預防爆發之試驗機關云、

滿重工業會社 補給金額最近決定

滿洲重工業株式會社、基於管理法、康德九年度下半期、政府補給金、於最近、決定為二千八百四十四萬二千六百元、政府、此由特別會計第二準備金撥出之、近在國務院會議附議、但與此同時、滿洲土地開發第六回新株第三回徵納百萬元、亦由特別會計第二準備金支出之旨執一樣的手續云、

勞務興國會 開常任幹事會

滿洲勞務興國會於十五日午前九時半、在本部會議室開礦山部會第四回常任幹事會、

附議

一、國內勞務者募集地盤原生案策定之件、

二、關於安全運動實施之件、

及外一件、檢討之結果、關於明年度地盤策定之件、決驗却是正從來之比率制詳細調查素與礦山具有密切關係之縣旗乃至街村等之勞務供出、設定少數數地盤比率、又關於安全運動、並不限定一礦山一部門、併包括礦山、於實質之勞動生產制之行、盡以重點、及四時一過、乃告散會云、

出貨報國・增產興亞 ②
大車雲集糧穀如山
耕地面積較少之康平縣出貨一瞥
超過去歲全期受領額之三倍

（上）康平交易場的出貨之搬入（下）全縣來的出貨堆積如山

【康平電】奉天省西端的康平、其險性地帶占據縣下半數的面積、故與鄰接的他縣比較時、其耕地面積、很為狹小、所以出貨相當量僅有法庫縣的三分之一、雖然相當數量微少、但也能窺視到為出貨工作獻出的苦勞、因之康平縣也克服了凡有障害、故至十一月末的早霜出貨已經達到了百分之七十五的成績了、而康平交易場、迄十二月十五日也努力完遂本年度政府相當數量、這也是交易場開始以來的最初大活躍呵、黃金色的新穀之山在場內堆積着、這就是這縣裏所努力的代價的集團出貨的成果、故縣境地方的村屯、皆以此交易場為中心、而實行送貨了、揭起了集團出貨旗幟的三四十輛大車、對盼望的交易場由各地接踵的來到了所以交易場的忙亂狀況簡直如同戰場了、我們到達這交易場的時候已經是十日的傍晚了、在昏黑的場內、因收買而未告完了的大車、滿載着糧穀、在順次的由本車上往下卸糧袋、由台秤上稱抬往人的肩膊上向幾高的大山穀倉裡卸積着、收買終了後手拿着配給票走向綿布配給所的人或去領豆油的農民、在他們的勞苦面容上呈露出欣喜而安慰的色彩、他們都擁擠在交易場的事務所前、如斯可欣喜的風景、連日繼行在十一月初旬開始第一次出貨工作後、但是最盛期的十一月末的受領車輛數、一日間的最高潮已達到六百五十輛、突破了昨年的一日最高期受領車輛數的二百二十輛的三倍、似此的飛躍數字、可稱是工作班的努力的奮鬪、這也是農民自發對國家意識的瞭解而應隨國家希冀的堅固決意呵！孜孜不息手揮熱汗得來的新穀能向國家供出者、是時局下農村的大使命、農民道的縣民已經自覺了、縣公署於全力傾向出貨工作的同時、對向縣外流出的不正糧穀、加以嚴重監視、故於縣境主要地方設置了監視所而期待其萬全、但現在的不正運輸、極為稀少、故所檢舉者僅少量之撒出耳、我們由交易場出來的時候、天已經黑暗得對面不見人了、但收買依然急在繼行着、於由興安西省颳來的刺肌的風寒氣中、農民們的馬在灰暗的天氣中大聲的嘶嘶叫着、

本報特派 文 前澤記者 照片 小澤記者

德墜敵機兩千

【柏林十五日電】德軍戰鬪機隊、十五日東部戰爭開始以來、空中戰擊墜第四千架敵機、（原來德國戰鬪機隊、過去半年間之活躍、尤為顯著、僅此期間、已擊墜敵機兩千架、

股票行市

新京場 / 奉天滿取 / 東京銀期 / 安東市況 / 哈爾濱市況 / 大連市況

銘柄	開盤	收盤	大價	小價
[illegible]	[illegible]	[illegible]	[illegible]	[illegible]

國債行市（十六日）

國債名	每百圓面	包括經過利息
[illegible]	[illegible]	[illegible]

五斗居 胡同　金城 有聲電影院
中聯巨片之 蝴蝶夫人（社會的人生 人生的苦難 哀痛到底 寫得來有情）
陳燕燕 劉瓊 主演
下期 滿庭芳

勸業商場內 電(四)二一八八 光明電影院
十五日 十六日 十七日 滿映偉大教育片 民生部推薦作品
愛的微笑
曹佩箴 主演
下期 翠屏山

北市場 電(二)五三九五 雲閣電影院
上海新片
十六日 十七日 十八日 十九日 二十日 廿一日 廿二日 廿七日 演
蝴蝶夫人
陳燕燕 劉瓊 領銜主演
下期 風塵三俠

大西關五斗居 電(二)三二七八 天光電影院
十四日 十五日 十六日 十七日
歲末同情週間
演藝大會
奉天市公署 主催
起十八日 一身是膽

小西關電車路 電(二)三七九一 亞洲電影院
十六日 十七日 演
新華公司出品 佳片拷貝新版
日出
袁美雲 主演
滿映時報 九一七
下期新片 夜未明

城內中街路南 電(四)三六三三 光陸 CAPITOL THEATRE
十六日 廿二日
中國聯合影業公司愛情佳片
蝴蝶夫人
陳燕燕 劉瓊 主演
廿三日 滿映來日 白雲劇團 主演

國際劇場
今日公演
演期 十二月十六日 十七日 兩天
◇同時加演 ◇滿映新聞
金星影業公司出品
◇大東亞戰爭一週年紀念◇要堅強同完遂途上邁進◇
全部有聲哀情巨片
秦淮四家
周曼華 周鍔 主演
下期滿映新片 夜未明

感謝 治咳寧
咳嗽一病實令人可怕不論男女不論冬夏
（以下藥品廣告文字）
胡萬寶 謹啟

治愈 肺癆病

麻腫良藥 奉天省許可記
一切麻腫水臌氣臌單腹脹等症均有特效
安全消臌散
漢醫 王景泉 謹啟

普明醫室經售
專治遺精滑精
奉天市大西關大什字街口路北

痔漏除根
冠痔丸 麝香化痔散
國瑞藥店

立本大旅社
客室寬濶 清潔衛生 安全舒適 招待慇勤
西式臉盆 溫涼水道 電灯電扇 電鈴暖氣
大連西崗新大街南首

パピリオ
拍 必 麗
粉 花香三種・ABU
粉白粉十二色（新肌色四種）
頬紅十二色 口紅八色
東京麻布本村町 伊東化學研究所

戰時下的世界女性

奉公與活動（續）
能力實不弱於一般男子
蘇聯婦女亟謀活躍 努力發展

◇勞農國蘇聯在一切部面都有女性的活躍、無論在政治、軍事、公共、文化產業等、所有部面、她們都是和男子一樣地活動着。

蘇聯由于此次歐洲大戰的勃發、很多的男子、漸漸地被開往戰線去了、於是在軍需工業、及其他產業方面、更有女性勞働軍、大批出動、蘇聯全勞働者數的三十六%竟爲女性所占、列寧嘗說『對於婦人、須使之完全解放、而爲保持和男子絕對的平等、那麽、社會化的經濟和婦人的參加生產是極必要的』。

◇這是列寧的宣言、同時也是內爲第一次第二次的連續的五年計畫的勞働力不足、所以使婦人參加對於社會建設的勞務、以前、建川前駐蘇大使在其歸國談中也言及蘇聯的女性、有着和男子平等的權利、但此國並不完全是男女平等的國家

◇原來蘇聯的憲法、對於女性關於報酬、休息、教育等、是保證和男子平等的權利的但蘇維埃婦人總是從事着男子願做的種種職業的、例如以前僅由男子担當的重工業、目前在列寧格勒市的、乞洛夫斯基工場的二百八十種的職業中已有一萬數千人的蘇維埃女性活動了此外在鐵道機關更勤務於列車的運轉、機關副手、連結係、注油夫、線路的設計等、又在海洋方面則充航海士、海路領導師、舵手、總有數百人的婦人、活躍着、而於政治方面也有數十萬的婦女直接有關於國政、

◇蘇聯最高會議就有二百二十七人的婦女代議員在聯邦和自治的諸共和國之最高會議中也有一千五百名的婦人代議員掌理着國內的公共諸機關之蘇聯婦女的活躍尚不止於此、或延長到戰線上、如担當衛生、看護兵、軍醫等甚至編成婦女部隊、持槍與敵相戰、再以學校方面言之、則高等專門學校全學生數的四十三%、醫學專門學校的六十七%也都是女學生、

◇最驚人的是醫師的六十一%、蘇聯邦全教員之六十二%也竟被女性所占、這樣看來、毋寧說是女子的活動、是凌駕在男子以上了、這眞是值得注目的怪現象呢、所有革命前一切如貴族、富翁等婦人在降雪的晚上、穿着奢侈的舞裝在紅燈下散夜跳舞的豪華時代的影像早已消逝了、在街頭行走的女性但看見筋肉隆起的健壯者、穿着和男子同樣的服裝、縱有如他國女性的描眉修飾或以三日月型漫步的時候、立即會遭到其他女性的罵詈及、牽制、雖然、但在莫斯科仍有二、三、家的美髮店、此個中的神秘、誠令人不解。

◇總之蘇聯的女性、已漸漸地失却了女性所具的獨得的曲線美、自建國以來逢到最大國難的蘇聯、由于德蘇戰爭的進展、槍後勞動戰線顯然是以女性在那里警備着了。

※※※

美國女性奢逸
夙重享樂 不易振拔

◇所說的美國、對於女性、正是極樂的、嗜好新奇事情的美國、又是極端崇拜女性的國家、這女性的崇拜、也有種種的理由、其根本的理由、因爲美國是移民國、所以在建國當時、由歐洲的天地裡、接連不斷的向美國大陸移民、最初男子的數與女子的數比較、則女子的數、非常的少、所以傳說這個國家、變成爲極端崇拜女性的國家

◇這女性天下的美國、在大東亞戰爭勃發以前、對勞動的女性的數與質、並沒有引起任何問題、雖然那樣、但政府、仍以國內六百萬失業者爲對策、所以狂喊着、不能爲經濟苦惱着的婦人、是不須要勞動的、會社也不任用婦們。

◇那麽由大東亞戰爭的開始、破天荒的規定了天文學的數字的軍事預定、這乃是爲了遂向龐大的生產計畫的遂行、方感到勞動力的不足、因之、此次相反的、漸漸的發起了、婦人務須勞動、而美國、伴隨這生產計畫、會社也極力的任用女性的興論、可是美國的女性、果然能加入生產部面、其活動力能達何種程度、這是今後的問題、像現在各國的女性的活躍並沒有可觀的餘地。

◇唯有能注意到這個國家的…雖然是由以前開始、但也是因爲小學校、中學校、高等學校的教師、皆爲婦人占據的原因、

◇以他們爲智識階級紳士的美國人時、指婦人程度、再以全體的傾向觀察時、則知女性的知識水準是高超於男子的、

◇如言及此事時、則吾人必思爲奇事、但美國人、對此、男子於早晨七時開始到會社上班、其任務只是錢的計算、則女子在家庭、只有看書、所以女子的藝術、文學、皆較男子優越、對此等如除掉小中學校的教師及一部下層階級的勞動女性並女流飛行家等的志願義勇軍時、並見不到女性在槍後的活動有若何偉大的貢獻、

◇但此後的美國、如漸形苦悶時、則美國的女性也能認眞的活躍於生產部面嗎？

南進第一線的日女性

『戰爭就是建設』、因爲有這項目標、所以亘大東亞全域的日本建設部隊、都晝夜不斷的、克服了氣候、風土、異樣惡疫、努力奮鬥而謀所在地的繁榮、那不僅戰士們、就是女性也特別的活躍、在新幾內亞所謂南進第一線的日本女性、在安朋地方、從事一切建設、担任指導原住民工作、都十分令人欽佩。【寫眞 上爲日女性在安朋出勤前。椰子樹下宿舍廣場前之青年體操。下爲假日必至先覺者鎮魂碑前參拜不怠心身修養。日海軍省許可濟五七一號】

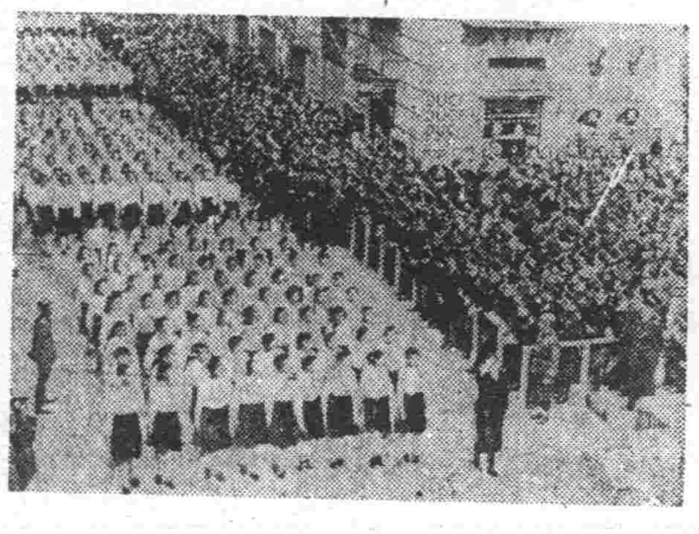

意大利法西斯女性的大進行

英國女性初醒
從虛榮裡覺悟前非 臨時整備未免可憐

◇跨達威爾海峽和和國相對峙的英國、自第二次大戰和大東亞戰爭勃發以來已招來極度的勞務不定、到一九四〇年五月就以國家防衛緊急法、對國內一切居住者、命以勞動大臣或其代行機關指定之勞務、

◇英國在十九世紀早有所謂男子勞働組合公然向女子要求解放門戶到二十世紀便組成了女子勞働者全國聯合會女性的保護並共濟就從這時發達起來在第二次大戰開始於以前始終禁止婦人的夜間使用對於礦山方面地下勤務傭使、也沒了各種規定相當寬且大、保護的條件、對於一般勞働女性、決定由午前六時至午後十時的勤務、實施交替制、由內務大臣許可了婦人的傭使、

◇但此等勞働女性、不過英國女性的一小部分而已、在與德意及日本啓開戰端以前始甚具有着英國式（JOHN BULL）女性的虛榮、但戰爭的力量偉大、乜把此國的社會相、完全變了、於是在鐵道機關和重工業、漸漸地有英國女性勞動了、而我們必須以半興味的眼光來窺視的、那是所謂「婦女子警察官制度」了、

◇第一次歐洲大戰後、英國的內外事端輻轉、而感需了人員不足、其遠因或關聯於過去數十年來女性的參政運動、原來在英國、是有達成國家之政治的、行政的機能的、她們的權利擴張和女性解放運動存在的、此女子警察官制度之管者、主要是關於婦人兒童的犯罪事故和預防、其後此制度也頗發展而由于現今的非常時局下、人丁的不足、在倫敦的各區公園、廣場工場、官署等中便都配置起警察來了。

◇此外自此次大戰以來、由于戰爭的影響多少有些變化、如對於農耕地及軍需工業的大批進入、便是一例、原來英國的食糧、大半依賴海外殖民地、所以一旦、被封鎖、便都留意起來了、到最後、空地、就被利用到食糧增產上去、這種作耕多半委諸女子手裏、此外在一切軍需工場、也把男子向來担當的職業、改由女子承當、在英國的職場里、顯然是由女性在敵門着了、在其早日對於勝利的希望消逝了的今日、仍不斷努力的英國女性、說來也夠可憐的了。

新刊介紹

『產煤之山』 繪畫讀本『產煤之山』大宮昇著東京市神田區神保町一之二學習社發行、定價八十五錢、著者自執畫筆、而入炭礦丸炭山自種種作業、皆經其詳細而說明誠科學與藝術爲手之創作繪畫讀本也。

去年今日
大東亞戰爭簡記
康德八年十二月十七日

▲西貢消息 十七日晨。據倫敦放送。馬來戰線英軍、昨已開始總退却。茲誌實況如下。日本軍攻擊馬來戰線。非常勇猛。具有微妙之戰策。行動神出鬼沒以現在態勢。徒續行抵抗亦有陷於苦境之虞。故十六日美英軍。亘全線。不得已開始退却。馬來西岸之葛達地區乃受日軍之蹂躪。

▲里斯本消息 華盛頓訊。視察日本空軍攻擊夏威夷與美海軍損害狀況。事竣歸還之諾克斯海軍長官。於十五日公表調查結果如下。（一）戰艦亞利桑那號。舊式戰艦猶他中直擊彈沈沒。戰艦俄克拉荷馬顛覆。（二）驅逐艦卡新頓斯。小水雷敷設艦歐克拉拉外一隻沈沒。（三）航空母艦。重巡洋艦輕巡洋艦及其驅逐艦潛水艦無恙。（四）海軍死傷者。戰死士官九十一名。下士官及兵員二千六百三十八名。共計二千七百二十九名。戰傷士官二十一名。下士官及兵員六百三十八名。共計六百五十七名。合計。三千三百八十六名。（五）想日本軍欄奧法島之軍事設施早有完璧之情報（六）日軍來攻之際。美海軍未意於巡邏哨戒而事前未發現日本飛機及航空母艦。

又訊 美海軍部發表。日軍昨日砲擊夏威夷群島。中馬維島。及其南一千七百公里海上之瓊斯敦島。歷二十四小時之久。

（以上均係節錄去年『十二月十八日』本報所載當局發表各項電訊）

新生菲島
將·來·的·希·望（下）
行政長官巴爾格斯氏手記

▲設立新行政機關

及至一月二十三日。非島方面日本軍最高指揮官發表設立中央行政機關之布告。由此余即奉命以新行政機關之首領。從事其設立準備事宜。此時余網羅非島各方面之人材。推荐爲新機關之各委員。大體言之。舊非島政府之職員大多數係仍如其舊。而留於其職。此在日本軍占領馬尼拉後。爲期僅不過三星期間。因日本軍之寬大。而且同情之處置所以非島行政之權威與機能。悉委諸非島人之手中。

東條首相前會發表聲明。謂非島人若能認識日本帝國樹立大東亞共榮圈之聖業。而挺身從事協力時。則日本即將進而容認非島之獨立云云。以是新行政機關乃於此項聲明之後。而行樹立。感激皇軍之寬仁厚德即在盟主日本之下。以大東亞爲一字理念。有所鼓舞非島國民現以再建國家。將爲共榮圈內之一員。正行傾注以異常之努力。而非島行政機關亦鑑於目前之事態。極力維持非島之平和與其繁榮。同時則更以進而與日本協力。藉謀其永久的聯係。正邁此二大目的。日夜繼續從事其奮鬥。誠以日本之新利。亦即不外爲全東亞民族之新利濟也。

△確立道義政治

一方復興協力之工作。則陸續進行。一時亦無停息之暇。每星期在馬拉加南之行政機關定例會議之時。吾人對諸未來之計畫。爲使其節節歸於實現。業已繼續有所努力。以日本軍當局及日本文官諸氏所予懇篤之指導。致使新生非島之建設。已邁進至堅實之地步吾人即以簡素而具有強力之日本政治爲模範。以之整備新非島之政府機構。爲確立道義政治計。乃動員行政各機關。終致實業界已自恐慌狀態。恢復原狀。呈現其活況。

又食糧生產已行強化。因農園收穫豐饒。得以陸續供給必需之食糧。在占領當初已示有騰漲情勢之物價水準。現已返回原狀。工業方面亦行恢復舊態。他如製糖業及椰子油工業。均已節節有所調整。又棉麻之增產等。亦按據計畫努力進行。至於商業亦漸次加以整備。所有人民咸皆各安其生業矣。

再者會爲功利的觀念所誤之非島民衆。亦逐漸覺悟和衷協同之精神。現對於復興非島之所有大事業。悉皆予以協力。與此精神的覺悟相併行。而邁進於革新非島民衆生活之形態。

此係本間將軍。及田中將軍等熱誠之勸告者。鄉此運動結果。乃一掃非島人輕薄與誇大之習性。使彼等咸具有東亞民族之自覺。與夫體悟簡素樸質生活之價値者也。（完）

阿富汗的婚俗

大東亞共榮圈內的阿富汗地方。所居住的人民。除了阿富汗士人以外。有蒙古人印度人。在過去屢於蒙古帝國。被英帝國侵略。現爲東亞共榮圈的一角。該地的人民。體格強壯。心術正直。所穿的長衣服。在夏季成嗜白色。冬季則好着濃藍色。

至若褲子的顏色隨便。但以有花形模様柳條的。比較稍多一點。婦女以綢緞美麗的巾蒙頭。中等人家以上的婦女。多半穿裙子。四九寒天以羊皮爲外套。降雨時。用毛氈當雨。晴天則反面爲裝飾。面手腕。多有刺姓名或別號的。

男女婚姻問題。十有八九在襁褓時或五六歲之間即已決定。迨至男女成年之後。男家即託媒人致送聘金一二百元。或三五百元。最多亦有送一千元的。並選擇迎娶吉期。一同送去。到了迎娶之日。新郎乘四人彩轎。前面有音樂隊。沿途鳴槍熱鬧。到達男家。由女家新娘入洞房。舉行各種儀禮。行禮既畢。大開筵席。款待來賓。並在酒席筵前。跳舞。以申慶賀的意思。

在婚約決定之後。未結婚之前的餘年中間。因爲彼此經濟狀況的變遷。於是男家的父母或女家的父母。亦有主張悔婚的。不過男女之間。過從既久。因之情感亦深。雖於割捨。對於父母悔婚的舉動。又無力反抗。祇得悔透。以度其甜蜜生活。

男子納妾的風氣盛行。納一二個很多。甚至有納三五個的。妻子不但不加干涉。並且和睦如姐妹一樣。

婆羅洲風土記

（一）尼巴椰子 婆羅洲之河岸。有許多繁茂而美麗的尼巴椰子。在民多以之葺房頂。作簾子等類的東西。而其幹又可作粉。婆羅洲美麗的風景。幾皆由此種繁茂的椰子和赤色的河水所襯出。

（二）克泰警備隊之幼童 克泰之警備隊裡養有一傲蘭坦野幼童。余曾前去參觀一次。然彼幼童。與一般之幼童無異推動作稍緩慢。至於傲蘭坦一語。乃森林之意。所意爲森林中的野兒。

（三）鱷 聞說婆羅州之河中。鱷魚很多。但吾等曾通行幾次。却未見一尾於北婆羅州畑田之來利河。有一間房屋大的鱷。有二三頭。又於潮水去後。夕陽正照着來利河的時候。在待望中。又發現二隻。美國某電影公司。會攝許多動物。而製成影片。可見此地異樣動物不少。

古之三戒

今人率以酒色財氣爲四戒。莫知其始。在後漢書云。「我有三不惑。酒色財也。」又王綽華屋辯云。「財者陷身之井。色者戕身之斧。酒者毒腸之藥」。人能於斯三者致戒焉。災禍甚或寡矣。是古原有三戒。未悉何時多加一氣。或謂周瑜因氣致死故人戒之。然世人若周瑜者能有幾多？是「氣」字不甚重要。然俗謂「致氣傷身」「氣爲殺人刀」。則「氣」定之戒。亦應戒矣。

神聖鎮靜 淸津藥房 化妝品部 沙龍 和昇閣尼藥呵 和昇錦羅安尼藥呵 調劑尼藥呵

敬告 患痔漏諸君注意
諺云十男九痔誠然男性足徵其症之繁而與病狀之不同決非一方一藥所能治癒者而刀割又可畏以致輕者轉劇重者轉變爲漏以來凡有治痔漏之良藥聞之即試終鮮效果蝕藥腐爛者不但絲毫無效反而潰爛流水奇癢奇痛實難忍受屢治屢犯千方百醫均歸無效所受痛苦筆難盡述想染患痔漏諸君定知斯言之不謬矣茲經劉東郊先生不用針刀純以藥力毫無痛苦完全治愈根除淨盡快慰何似請將敝等姓名住址照片登諸報端廣爲介紹非爲劉君宣傳營業實恨此症之害人耳並申同病相憐之意敬告患此痔漏諸君速往一診無不手到病除良醫只在目前幸勿交臂失之且劉君醫治痔漏三十餘載每年經其治愈者甚多可謂患痔漏之救星

奉天城內 順源同 經理 夏志新　奉天中街 裕泰東 吳紹伯　奉天小西關 鼎昌號 趙許傳　奉天南市場 公和木廠 曹俊卿　奉天小南關 同德潤 王倬功　奉天小西門裡 同順永 劉承沛　懷德縣城內 興順鎮 姜靄章　遼中新民屯 永興泉 宋公諾　奉天大西關 志成商店 許善一　奉天北市場 永盛源 董羽臣　奉天小西關 同發東 曲迎東
大連台山町 原田工廠 金少山　遼中縣 宗盛豫 湯培禎　奉天北市場 呂倫商店 陳序廷　奉天小北關 同興福 楊佐臣　奉天小西關 滿洲軍援被服廠 王允福　旅順西小寧子 喬雲甫　本溪湖煤鐵公司 永善工廠 晉殿臣　奉天鐵西興順街 斐盛合 陳憲蓀　奉天大西關 樋田幸洋行 邵芳滿　奉天日站 寅興合 殷翔五　黑山縣 復昌恒 張路明內子

劉東郊先生 寓奉天大西關利昇慶胡同成平里三條六號

國際劇場 南市場電話二一六二二
招募從業員廣告
本院招募男女從業員各五名
日期 十二月十八日午后一時攜帶履歷書二寸半身照片
年齡 男子二十歲至三十歲女子十五歲至二十

治愈瘰癧鼠瘡

揆毒丹 小盒六元 大盒十元 特大盒十四元 玉德堂 奉天大南關 奉天大東街

變化特三萬虎骨酒 龍膏積製丸 腎靈 德潤堂藥局發行

奉天小南關 漢醫沈文魁之宗 慈善藥局
胃病藥 紫樸開鬱丸　咳嗽藥 清痰止嗽丹　抽風藥 小兒救驚丹

歡迎主顧 大連 裕和旅館 優待團体 東鄉町十五番地 電二三八九一

萬人油

治愈眼疾良藥
敬啓者敝人王玉發有女兒王王氏家住高力屯於去年春間曾因火而患眼疾遍請醫治皆無效困苦難堪心中悶悶後經友人介紹奉天市小北城門外白塔寺東德家藥店有世傳成藥治目全瞎丸及造明精藥水兩種靈藥必能治好購買兩盒藥水一瓶效果功見又用三瓶盒敝人女兒之眼疾完全好了心中樂甚感亦高極見此藥靈驗無比名不虛傳今病已好施於我恩無以爲報謹登報端略表謝意並介紹有患眼疾之人請速往購買此藥以除病根早得幸福爲荷保目全瞎丸每盒十二付價國幣六圓造明精藥水每瓶一圓五角外埠函購加郵費四角數到即寄
感謝人 瀋陽縣榆樹台村鄉蝬屯 王玉發及女兒王王氏全拜

由國家原動力談到生產 命の母

任何人均可有健康之生產 國家的原動力
即在生殖子息、如無子息、即家後繼無人矣長無子現、則人將絕滅、故對於早產與流產之人必予以及早之治療、早得子息、不但可繼續香煙、可維繫夫之婦愛情、過去之數十年間以『多產報國』爲口號、本藥房曾編成收集多實績之、
有強健之子息 實爲任何夫婦所喜之事、但稍一不愼、不免有所遺憾、故一般在受姙時之夫婦、百方謀求健康之子息、但有流產之憂或爲思慮過度而不受姙者、均可勿悲觀、可利用『命之母』之力量、一舉可之矣、繁榮國家、此實第一之要著也、
婦人科參考書 內容豐富、如承觀閲、立可得到閣下之 願望、即爲健強之子息是也、內包含得子良方極多、以本藥房所調製之婦人科藥「命之母」爲最有效、對於求子息者已有極高超之評價矣、而爲母者、
本藥房編有『婦人科之參考書』因時局關係不能多印、目下所餘無多、如蒙索閲以先到者、先寄、以贈完全爲止、
不受姙之原因 大都爲婦人各種疾病、用「母之命」後、可調整性質體蒙與、血之流暢並可補強子宮將月經異常之頭痛或腰冷等症均可一掃而光、故凡用『命之母』者定可安癒凱歌也『命之母』之得有此神效實非尋常的其有古代著名之採藥聖地自用之藥園以精良之各藥材配製而成故「命之命」全國藥房均代售
價 二四一二三 目 角角元元元 東京市京橋區入船町三 大阪市北區中崎町二四 笹岡省三藥房

痰喘咳嗽一服除根
本藥喘治無論如何難症之痰喘咳嗽、亦必使其除根、誠名藥也、原料係以高貴藥材所配製、基於學理、以東西兩洋醫術之最高技術、而精製綜合之藥也、故不特苦於長年慢性痰喘咳嗽等病者、服之自奏神效、即急性之目下患病中者、祈購買服用一服立刻便可除根、使咽喉轉佳、其藥陶陶、而本藥治療時、決無變成肺炎、肋膜炎、肺結核等惡症之虞、是以博得佳譽。

龍角散
患左列病狀者、卽祈服用之
龍角散適應病症

總舖 東京市 藤井得三郎商店 全國藥房皆有出售

塩野牌 脫爾浴淋片 化膿性疾患最短期治療劑

知曉本劑之名者已爲征服淋病者也
本劑乃東亞唯一之「AZO」色素劑具有卓絕之殺菌力 更加以有消炎鎮痙之二大作用 覺變得完璧治淋劑之定評 一次二片之簡單內服 確實能治癒及豫防各種淋病及化膿性疾患
【價目】 三〇錠 一〇〇錠 五〇〇錠
鹽野義商店 大阪市東區道修町三丁目
鹽野義藥品株式會社 奉天市

天生駿驥一代銜恩 名馬"初雪"榮膺奉仕
日國產神駒性質溫和體格英俊

【東京】長談大元帥陛下示颯爽之姿於國民之御馬白雪、已漸達老齡乃於今年二月十八日之提記念日、告終十年之奉仕、茲將之送向下總三里塚之御料牧場、而代白雪之新選之御料馬初雪、努力光榮之奉仕、已於十五日由宮內省主馬寮發表、長談當天皇陛下之御料馬而浴光榮之初雪、當觀兵式行幸之際、必對陛下奉仕、而前此奉仕之吹雪、白雪均為生於匈牙利之外國產、今之初雪、為最初之國產、初雪原名夕霜、昭和九年三月四日、生於下總御料牧場、今年九歲、性質溫和、體格高大、實一駿馬、亦為生於御料牧場之御料馬浴受最初之光榮者、而毛色年年加白、由城戶車馬監以下奉仕、殺育調教已畢、只講待向御側近奉仕之日云、(圖為初雪號)

安東第一號 市民機命名式

【安東】曾於十一月十六日、入安東之市民機安東第一號之命名式、十六日午前十一時始、在協和會館、在安各機關各種團體代表三百餘名參列、可謂盛大之防空安東、盛大舉行矣、該市民機、安東防衛期成同盟會員會、推進之、獻東軍之厚意由此見矣、為全國都市唯一的市民機、復集軍、務四應之輕旅客機、今後市民向天空之關心、活躍的昂揚云、

佳詞麗句名歌『征海』 通達實施國民皆唱

【東京】萬葉之昔、大伴家持之歌『征海』喻化防人之心情表現出決戰下之現在一億奉公之誠心、信時潔作曲、又以雄渾高雅的純日本的音律、而使振起民族的熱情、而更受一般的愛誦者歡迎、壯歌曲、次於國歌君代、為國民之歌、務須皆唱、大政翼贊會、十五日各地方支部向下團體、通達實行方法、按此、例如在各種會合之際、國民儀禮終了之後、及其他適當之機會、更務使公衆齊唱此歌曲、更學校、工場等、或有會樂演唱之機會、每次皆使齊唱、但此歌時於壯戰場之時、唱此歌並應於國內的生產報國防衛等之意、日本國民之臺誠歌、現選定三節中的計畫、在北第一節、適當的歌、已多半由萬葉集中選出之希望、第三節、海大伴岡麿之作『念及國民生存在這天地之繁榮時』、已有內定、翼贊會此計畫、情報局文部省等關係官廳、亦大表支援贊意云、

榮受政府表彰
全國篤農家十三名合格
實績優越廿四日於國務院舉行表彰式

與農部為督勵促進我國農產物之積極增產前曾亘數次舉行篤農家表彰會、以資興起國民之勤勞精神、並激勵農民今後之努力、所獲效果極大、至於本年度之篤農家經全國各省調查之結果、今已呈報中央、總計達二三五名之多、前經文書詮衡後、合格者為八〇名、其後復經本月九日之報告會及五日之審議會慎重之審查、頃已決定合格者為一三名預定廿四日舉行表彰式、聞此次政府審查之唯一方針、係側重於農法之改善者、自家勞力利用合理化者、及栽培國策作物者、故其實績較過去愈為優越、茲將此次合格者之氏名列左、

△佐佐木方策、(奉天省)、△王孟臣、(奉天省營口市)、△刁成名、(吉林省九台縣)、△王憲臣(熱河省喀喇沁右旗)、△楊俊榮、(熱河省承德縣)△李冠山(錦州省錦西縣)、△陳秋新(錦州省北鎮縣)、△白永昌(安東省鳳城縣)、△范先貴(濱江省雙城縣)、△安德富(興安北省索倫旗)、△李東奎(間島省)、△焦盛周(北安省綏化縣)、△呂文復(濱江省雙城縣)、

再其表彰式已決定於本月二十四日午前十時、假國務院講堂、嚴肅舉行、屆時出席者、除全體篤農家、及興農部關係官外、並有來賓協和會中央本部長、興農合作社理事長、農產公社理事長以下約二十餘名、開式如儀後即對篤農家授與興農部大臣次長之表彰狀及賞狀、並有各來賓之祝詞、表彰式終後午後一時、更舉開懇談會、以交換此勤勞之經驗、晚於全體參與黃興農部大臣於中央飯店舉開之招待宴云、

西有耶麗娜·東有宋美齡 是典型的敗家老婆
美國民的誹謗集中於羅斯福夫人

…歐金曲的愛情、也是使美國國民入於敗績的人物也、(漫畫為耶麗娜)

【里斯本專電】頃據華盛頓電訊、羅斯福大總統、十五日因患傷風、閉居白宮、杜門不出、一方、大總統夫人耶麗娜羅斯福、以過去為於其表言論、致頗為美國民所厭惡、最近洛杉磯某會場中、頗有非難者曰、『羅斯福夫人、在貴珠灣損害未公表以前、殆曾露正確之數字、』而該夫人、會見新聞記者、十五日拒絕會見男記者、使女秘書出見婦明曰、『大總統夫人、並無洩露機密之事實、』英國新士克羅尼克爾紐約特派員、十五日亦報道云、『羅斯福夫人、在演說中、過於阿諛一般大衆、漸次刺戟民衆之神經、最近已成為美國國民批評之矢的、宋美齡之歐思脫里的神經、推慫蔣介石、使中國大衆、倍嘗塗炭之苦、耶

物資缺乏罪犯激增 英戰時下暴露現狀

【斯德哥爾摩電】據倫敦之報道稱、最近英國犯罪者之數目、比戰前倍加、各刑務所亦呈滿員之狀況、尤其婦人犯罪者顯然增加、而犯罪之種類、以違反燈火管制與暗行買賣食料品其他日常必需品者最多、頗反映出物資缺乏之現狀云、

勤續兵事功勞 奉天關係氏名

梅津駐滿全權大使表彰之永年勤續兵事功勞者中、奉天省關係者氏名如左、

田中警正、橫山警佐、東野警佐、翁長警佐、抑沼警佐、工藤警尉、山崎警佐、大谷警尉、佐藤警尉、內野警尉、山本警尉、中江警尉補、島田警尉、木村警尉、渡邊警尉、高野警佐、塚田警尉補、松田警佐、佐谷戶警尉補川島警尉補、鈴木同小島同伏見同

複寫紙はジュピター 筆記用・タイプ用 協和商事株式會社

昭南風景綫 馬來人部落②

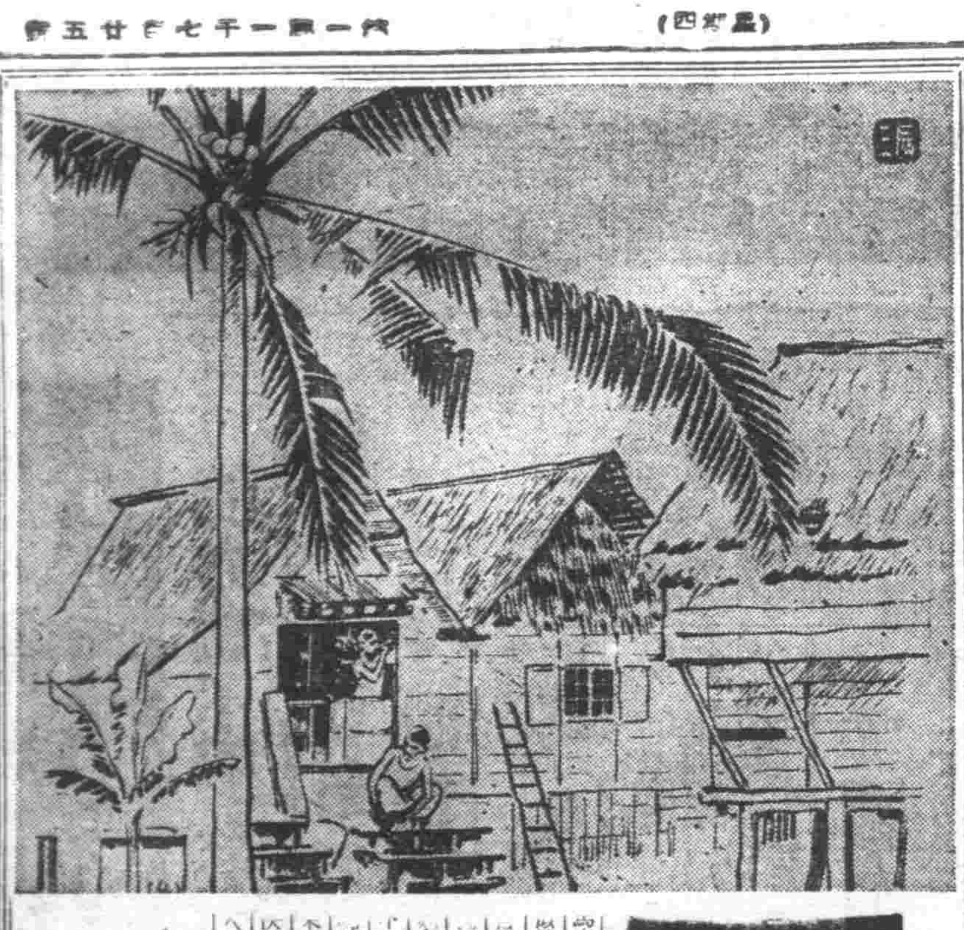

某英人著書中、會提馬來人、說他們像猴子的、實在內說、馬來從被英國統治以來、黑暗得不見太陽、而今在日軍的恩威之下、馬來人的部落、呈清新活潑的氣象、馬來人的生活、也出現愉快的氣分、(圖為馬來人的部落)

田村辰三・上等兵畫

滿映新片 叱咤三軍 近將完成明年映演

滿映目下於關東軍指導之下、由古賀正二監督、田中利長技師攝影、排演啓民映畫之『叱咤三軍』(三卷)影片、將於三日內完成、定自明年公演、該片描寫近代戰通信兵之任務、及其裝備、具有優秀戰術之軍隊、悉由彼等統帥指揮、通信為軍隊之神經、如無通信、軍隊無論如何衆多、亦難免為烏合之衆、反之作戰時、通信得自由運用、方能調動各部隊、發揮其絕妙之戰術、奏大功效、數百萬大軍、其行動有如一巨人、如長方得完遂攻擊作戰、該片之內容、大略如此、描寫精詳、頗堪期待云、

『滿洲良男』四印刷社 榮孚長谷川報道部長感謝狀

為對守護北邊無寧日之前線將兵的贈禮、每月發行之關東軍機關誌『滿洲良男』係由滿洲圖書印刷以及興亞印刷、凸版印刷之四社担當印刷裝紙、薰皆誠心發揮其優秀之印刷技術、頗為光彩美麗、使關東軍將兵、樂於披讀、長谷川報道部長鑒於此點、乃於本月十一日對該四社代表贈予感謝狀、以犒其勞、更對担當本誌中之陣中新聞及插圖之滿洲日日新聞並滿洲新聞社、亦於十五日午後、招致首腦者、由長谷川報道部長致感謝之意云、

官立醫專學校 羣馬最後決定

【東京】昭和十八年度創設之官立醫學專門學校、文部省銓衡青森、群馬、德島各地候補者中、以群馬縣見諸最後的決定、十五日當堂發表、設置場所、於前橋市內、以設備費約百萬圓、病院費約上費約五十萬圓、敷地校舍等一部由本地捐助、收容人員四八〇名、初年度招募人

王駐日大使 抵佐賀訪問

【佐賀】十五日來縣之武雄溫泉一宿之滿洲國大使王允卿氏、十六日晨訪縣下建設中之日滿如線、於十一時四十分抵佐賀縣廳、訪問縣知事、午餐後至佐賀陸軍病院慰問白衣勇士云、

冰上練成大會

大滿洲帝國冰上競技協會主催之第二回各地區第二部冰上練成大會、定於月之廿九日起、迄卅日止、分別假新京、哈爾濱、奉天三處舉行、各地區大會競技之種目、計有男子五百米、一千五百米、女子五百米、一千米之滑走競技、男子三千米、五千米女子三千米之自由滑走競技、參加報名之登錄者、以冰上競技之登錄者、受理報名之場所為各地之滿洲新聞事務局、報名截止期為月之廿四日云、

『馬來戰記 密林之神兵』名片座談會
挺·身·報·國 看! 嚴刻的軍律 鐵石的團結

曹炳耀 馬來與新嘉坡被英美侵略占領已有百年之久、他們依據為侵略東亞堅固不拔之牙城、但經皇軍一攻即落、由此可見皇軍之英勇善戰、亦可知英美軍之渙散無能了。

司會 王先生對於馬來戰記觀後感想怎樣呢、請不客氣的講繼續再談一點。

王長泰 這一部影片、可稱是一部偉大完整的新聞片、國民觀後、必有甚大的感應、在此片映演時、一般觀衆看到皇軍指揮官的英姿時和降服美英軍的最況、莫不由衷心欣歡鼓掌、看到最後者其沉靜之色、立即顯露出一種感激之氣概、由此可知此片給與一般國民之力量莫大了。

司會 這個課題已經得到了很圓滿的收獲、那麼我們再談一談關於密林之神兵的諸位的見解、王時庸先生請首先談一點。

王時庸 本人因為一點公事、未能按時到場、很抱歉、但是聽到在座諸位的談話、也可以知道馬來戰記的情況了、對於空之神兵。聽說關於這種軍事訓練。是軍內秘密。此次當局竟將其編成影片。供於國民大衆目前。實使我們感激。

司會 王先生談的很是那麼再請蘇參事官談一點觀後感。

蘇正心 一般人只看見軍隊的英勇。多半不徹底軍隊將兵英勇的由來。當局為了國民徹底認識軍隊將兵的奮戰。前年看過海軍部隊軍訓練影片。公演在各大影院。使一般國民增加了不少海軍內知識。現在又看到空的訓練。在當今時局下。又使國民對於空的認識增加不少。由於影片上。更可以洞見皇軍之英勇善戰不無根底。落下傘部隊。更須據有莫大之犧牲性。在影片上即可畢見。其忠勇愛國之情由此更可鑑到。大東亞聖戰最後勝利必操皇軍之手。此種影片之公演。更足促一般人對東亞聖戰及皇軍信賴之徹底。

裴文泰 一般滿系國民。很需要此種影片之供給。因多數國民對於軍事知識有甚缺乏。年大東亞戰爆發以下。一般國民只聽到落下傘部隊。儘可如何之大戰果。但對落下傘部隊是怎樣訓練。多不能有所認識。此片上只能使國民認識落下傘部隊之英勇戰士組織訓練。更可正確知識皇軍之敵我之認識徹底。故期望當局在可能範圍內。多數製作。以使國民有再進一層對皇軍之認識。

司會 裴先生所言甚為中懇。對本課題再請王時庸先生談一點。

王時庸 本人站在教育立場上。對本片略談感語。本片對於一般學生之影響甚大。現在學生為將來國家之中堅人材。在學中均施以軍事訓練。但甚簡略。平日亦少軍事之智識。能在可能範圍內使學多觀此種影片。實可普進其軍事教育之常識。由此更可啟迪學生對軍事之熟識。

司會 諸位在此嚴寒的天氣。參加本會。供給甚多的好資料。本社與滿映實深感謝。就此散會。(終了)

我武維揚馬來作戰之勇士

家庭趣味

職業女性 應有職域奉公的覺悟與態度

胡瑩

過去的滿洲。承受了中國幾千年來的傳統思想。「女子無才便是德」。所以女子很少有受教育的機會。更無需談入社會謀職業。五四運動以後。中國婦女們抬起了頭。她們自覺出不能再寄食於社會。廣事消費。不計生產。因之一般先覺們。奮起而謀生存之獨立。幾年後思想波及到滿洲。女子始有了走出閨門謀生存的出路。但那僅是一部分狹小範圍的活動而已。九一八事變後。目睹親邦婦女的職業活動。以及各機關之大採用。才給了這塊土上人們深切的認識與影響。入社會的潮。漸多起來。這裡面的事績也是屢見於報紙。跟隨而來的是許讀。痛責。也有的是諷刺。但究竟這些譴責源。何而來呢。我職業途上的人們。不能從自身反省一下麼。『種瓜得瓜』。『種豆得豆』。不無探理。我們先不要反駁人苛責之不當。首先就自身裡找原因。我們會否認我們的思想於職業。抑或也有為指出『風頭』從事職業的念頭。諸位。忠於職務。認清責任。以自力謀生存方為時代女性。敢於攝取美。以左右而幾條。貢獻於職場中的女同胞們。

（１）要充實學識－職業的勝利與失敗。絕不是數術可以了事的。必需有充足的學識與才力。才不至被淘汰。本來男女兩性在智力上並無顯著的差別。受同樣教育。就可以負起同樣責任。那些無謂的輕視與試。說在學識充足人的面前會無形中消聲。結果我們想從事職業不被人輕視。這是在工作餘暇別忘了充實你自己的才力吧。

（２）要堅定意志－女人的意志薄弱。常被人們當作話題。書本子裏。新聞紙上。已告訴我們好多關於女人意志不堅的事實。那無異是一大啓示。社會是個大鎔爐。也是個有力的激盪所。從這裡走出來的是形形色色。他們一方在利誘。一方在威脅。如果你偶然一念不堅。墮入陷井。終生不可彌補。尤其是職業婦女接觸的人多。更要時時把定『富貴不能移』『威武不能屈』的意志。才不至被動搖。

（３）要有不拔的精神－不畏縮。不猶疑。抱着堅忍不拔的精神。從事我們的職業。小的挫折。無謂的忌妬。正是鍛鍊你堅忍向上的時機。否則你正是上了忌妬你人的當。讓你為了一時急憤。消滅了整個向上進的決心。

（４）奉公的熱誠－職域奉公。是人們的口頭禪。有的只是輸開苟安。你則是個之醒覺。我們所之幾個。要知道戰下。世界是在緊張風雲下。所謂天下興亡。匹夫有責。即為國民一份子。雖不能荷槍戎從軍於第一線。若能忠於職守。熱誠奉公。了解時代特異性。向完遂途上邁進。亦即為報效國家。

（５）要不被虛榮麻醉－虛榮的頭銜。總是加在女人的身上。這好像是成了金科玉律。實際你有一部分人們。為了美。為了爭奇鬥艷。忘記了身份和使命。千虛榮麻醉了可貴的青春。這是多麼可怕與沉痛。諸位姊妹。要認清你的位置。作個時代職業婦女的模範。首先要有一棵不被虛榮麻醉的心。

（５）坦白的態度－既從事職場。就不能再以小姐的意識來自恃。不矯不苟。亦不流於浪漫。以磊落大方。坦白的作人信條。對待異性同事們。記住－要在你的人格上。態度上。取得他人的信仰與欽敬。應付這龐雜的社會。女人確有相當困難。但如果你能常在反省興自覺。把握着自己。一切的難題。自會迎刃而解。所謂自尊。自貴者也。

我們不敢以承先啓後的重實來自負。但我們要小心審慎。不要再在這滿地蔭崎的女子職業途上。多添石塊。阻塞了後來人的出路。

俏·皮·的·罵·人

罵人話中。計有二十多個。以單腿的形容詞。貫串在一起。罵時並不換氣。且無高低疾徐之弊。其雖能可貴亦即在此。開始發音。即吃正宮調。其響無比。始終不會落低。今將此句一寫千里的罵人長句照錄如下。

『你這十惡不赦。窮兇極惡。鬼頭鬼腦。詭計多端。神氣活現。裝腔作勢。不要臉皮。鬼話連篇。賊皮賊骨。毛手毛腳。吹牛拍馬。顛倒是非。混淆黑白。狐假虎威。假痴假呆。裝聾作啞。眼開眼閉。造謠生事。掀風作浪。牛頭馬面。狼心狗肺。賊頭狗腦。卑鄙齷齪。貪財好色的專靠女人養活口的賊囚根子。』

這句罵人話。好比掃射機關槍。連續不絕。莫怪當者披靡了。(一見)

家庭格言

自家的美滿是真的秀麗。相互和合是真的愉快。充滿純潔愛情的家庭才有實際樂。(克巴)

賢惠的婦人能建築家庭。愚蠢的婦人能毀壞家庭。(聖書)

家庭的不和是破壞的基石。全家的和合是富貴的基石。(象箴言)

小統計

世界最低之處。為菲律賓羣島之民達納峨之耶姆頓海溝。低下地球表一萬七千九十三米。約等額非爾士峯之二倍。

◇　◇　◇

人類所築之最高建築物。為紐約恩皮爾斯特館。高三百八十米。

◇　◇　◇

雪花膏代用品

多季的寒風。凜烈殊甚。吹到面上。實在有一種說不出的苦楚。尤其是一般太太小姐們化時數粉前用的雪花膏。雖然在春。夏。秋時也是有保護皮膚的好處。但是到了冬。它也是一種最長的無法潤護皮膚了。因為雪花膏裡是無油質的。這是與俄國有化學常識的人所能知道的。現在我來介紹一種潤膚最妙的代替雪花膏的東西。諸位試一下看。

平常我們常用的甘油。把它放在一個六十瓦的藥瓶內。不過要記住。在未裝之先把純白開水或蒸汽水先放在瓶內。約六十瓦的六分之一也就是藥內瓶六格。裡的第一格。然後。我們再以酒精注入使其沒入甘油之上。不超過第六格的第二格為限。最後再以甘油注入使其不超過第六格的第一格。然後。以上甘油佔六十瓦的六分之二。這時把瓶口用木塞塞緊。用力搖動約一分鐘。再把木塞打開。以麝香針沾一滴白一二滴紅墨水（因注入之量甚微。如用別物。則難拿）。凡二次注入瓶內。再把木塞塞上重搖。等到看見瓶內的液體顯現淺粉色。於是就可以用了。這是一種滿含潤膚的神膚液體。並可治療皸裂。耐凍傷。它的功用是非雪花膏所能及就是香氣也非別物所能比喩。(新藥)

兒童趣味漫畫

宋大夫醫院　奉天市小西城門裡路南　前在同仁醫院應診　電話四三三八四　院長宋國本之俠

刀片零件　印刷切紙機　大連市□新町三二一番　興農實業公司　電話三一二三〇六番

各科診療　天興福醫院　院址 大連市西崗街一八〇　電話(三)二二五五番　院長 邵先煒　(病室完備入院注意)

家鷄養必讀　著者呂生健　學鷄養實踐　新法　大連市九一日街　價金　健生洋行發行

婦科米坤丸　▲適用症▼　發賣本舖 興滿藥店　每盒十二付足實洋肆圓肆角　外埠函購郵費四角　如蒙惠顧請先匯款　奉天市大西區大西街二段一〇六號興滿藥店謹啓　便是

完遂教育報國

向國優國民學校贈 大量若素教育掛圖
掛圖種類繁多請學校隨意兌換

報國乃是人民應盡之天職、同時也是國民應盡之義務、國民欲國內經濟、文化、政治以及各部門向上、非先自己指定報國主義不可、所以敝社有見及此、為了完遂教育報國起見、乃於康德八年春、向全國國民優級以下學校寄贈多數若素教育掛圖、其掛圖優秀美麗以及所有特色、實為以往掛圖所不及、所以有的學校自得本掛圖之後、於教學補益以及便利上、深覺感激不盡敝社本年仍以教育報國為目的、不僅繼續向國優國民學校寄贈掛圖、並且本年度教育掛圖種類反較去歲越發的增多起來、這實可說是全國以下學校的一大福音、查以往掛圖種類僅有一號至十號後又增至二十三號、惟本年度由二十三號竟增至三十一號之多並且還在增加中、以上三十餘種掛圖內容不一、有的與現今課本有關、同時也有與大東亞戰爭相關連的就如此次大東亞戰爭收得赫々戰果夏威夷大海戰、也已經出刊了、但總括來說、內容仍以學生課本為主、協助教育為上為宗旨、全國國優國民學校校師長以及諸位同學、當接到這福音之後、一定願意早得掛圖吧、願意得着、就請一同努力收集兌換券、以備將來兌換為盼、

—掛圖目錄—

（以上不及備載略去）

- 第十六號　高粱
- 第十七號　牧羊
- 第十八號　機械農業
- 第十九號　蝗蟲
- 第二十號　野口英世
- 第二十一號　岩石的節理
- 第二十二號　滿洲產重要毛皮獸
- 第二十三號　熱河地方的沙漠
- 第二十四號　飛行機
- 第二十五號　「滿洲國地圖」(出刊)
- 第二十六號　從煤田產出的植物化石
- 第二十七號　滿洲國的塔
- 第二十八號　昔ガ代
- 第二十九號　馬的種類
- 第三十號　木材
- 第三十一號　ハワイ大海戰(出刊)

兌換方法

一、特將兌換券裝入若素包裝盒內、三百錠者一張、一千錠者三張。

一、將收集之兌換券寄章寄至敝社、即奉上所兌換之掛圖。

一、兌換券六張、可換掛圖一張。

一、兌換券三張即可換「新滿洲國地圖」一張。

、來信須註明、學校名稱、印記、詳細通信地址。

、掛圖郵費、願兌換者負擔、以郵票代用。

、私人或商號代理為學校兌換亦可。

掛圖郵費

掛圖郵費、由兌換學校負擔、兌換時請將郵費裝入信封、一同寄來、以郵票代用。

掛圖張數	郵費
一張	四分
二張止	一角二分
五張止	一角六分
十四張止	四角
三十張止	六角
六十張止	八角

奉天市信濃町十七號　若素製藥株式會社　總本社・東京

以振興文教爲前提 將擴充師道教育

置重於教師養成與素質向上

政府當第二期建設、爲國民鍛鍊之基礎、特重視教學之振興、於義發表之基本國策大綱、已強調此點、並表明擴充師道教育、方爲文教振興之前提、於國務院會議、決可師道教育之新要綱、師道教育會之改正、而辦妥正式手續後、即自明年度、依年次計畫、使師道教育劃期的擴充、滿洲國之初等教育、自建國以來、雖有長足之進步、而教育之重點、仍在初等教育徹底普及、初等教育擴充上最困難者、爲教師不足與質的問題、故政府於教學振興之最先、在教師之大量養成與素質之向上、其主要者如次、

一、改組師道學校、本科分爲一部或二部、設特習科、圖入學者之素質向上及人員之增加、

二、中央師道訓練所改組於養成科、養成日系初等教員、於練成科、對滿系教員再訓練、

三、改師道大學、設豫科、滿系先入豫科、圖養成訓練之徹底與一元化、

四、爲養成實業教育教師、於關係各大學、設修業年限三年之養成機關、養成農工商各科教師、

五、增加志願教師官費生之定額、並增加官費額、延長義務任職期間、

努力日德提携

大島大使歡宴德男士

大島駐德大使、十二日於大使館招待東部戰線及其他方面作戰負傷德軍傷病兵約二百名、舉行慰問勤務會、首由大島大使致辭、其次上映最近〔攝製〕之〔大東亞戰爭〕聖戰皇軍新聞及滿洲國影片、厥樂理於德軍勇士之前、勇士等均深爲感激與信賴、其次由諏訪根日子女士表演提琴獨奏、田中政子女士獨唱、繼而進食茶點、互四小時之聯歡、始行散會、大使館以此次爲初、今後仍繼行慰問傷病兵、以努一力於日德兩國之提携云、

法大設預科一年 來年起新生皆入預科

政府前者據滿系學生素習徹底起見、特於醫大設預科一年、惟關於法政大學之預科則迄未設置、茲者刻已決定自來年起法大亦設預科一年、凡自十年度新入學者皆須先入預科、在預科修了後方准升入本科、但關於來年之二、三年生之學生則無何變動、所於預科之學生所習之科目、計爲日語、法律大意、社會學、心理學、倫理學、哲學、地理、及歷史學云、

奉天稅務監督署 平島副署長赴任

前與勤轉任爲奉天稅務監督署副署長開拓總局土地處長平島明義氏、乘十六日午前十一時三十分新京發列車赴任矣、

學生勤勞奉公日內即將公佈 爲國中堅從事建設

基於日前公佈之勤勞奉公制度之確立、政府並制定學生勤勞奉公令、亦將於日內公佈、此項學生勤勞奉公制度之內容、乃對大學或民生部指定之大學所設、使男子學生每年服三十日以上四十日以內之勤勞奉公、並編成學生勤勞奉公隊、從事於國防建設之土木、道路、理水、治水等事業、並練成學生之勤勞奉公精神、以期爲國家中堅分子、此令亦將於最近公佈云、

醫師亦行勤奉制度 普及醫療衛生

政府爲戰時下努力於國民健康、及職域奉公之徹底起見、故對醫師界亦將以勤勞奉公制、使僻地國民得適當之醫療、爲應此對策並籌醫療施設徹底普及、乃修正從來之醫師法、對於國民保健上有必要時、主管部大臣可命令新規法中之醫師於指定之地方作公共團體之醫療或保健指導之業務、其期限爲二年以內、苟有違反者即取消其免許狀、並科以禁錮或罰金、此法令待通過日期國務院會議後、即自來年度實施云、

將設勤勞奉公隊特別會計

政府基於明年開始實施之國民勤勞奉公制、關於勤勞奉公隊之運營之收支、計以特別會計、近待正式手續後、特改正特別會計法之一部、而設勤勞奉公隊特別會計云、

滿系讀書傾向 (下)

滿系青年讀書觀念 充滿了進取的氣息

愛好沒有新時代味道的作品、結果必視爲現代之日本不能以文藝說滿系所把握、一方思想上、學生們最愛讀的作田博士之「國家論」、大川周明之「復興亞細亞問題」「波多野鼎之經濟學入門」西田幾太郎之「善の研究」等、其他有高田保馬、高山岩男、中山伊知郎、蠟山政道、河合榮次郎、河津暹、難波田春夫、西晉一等的著書、

觀此實際的調查結果、滿系青年在世界觀上、明明充滿了進取的氣運、於文學上、雖謂爲開拓思想方面、然而接現實來說、日本尚未產生壓倒他民族的文學、亦可說是未生產即應現代時局動向的眞正文學、關此該考慮一下他民族中謂爲眞正滲透之文學的條件、然而夏目漱石之介的作品被人歡迎、介川龍的作品、所謂愛好鏡花水月、滿洲文化的傾向、呈示走上追隨日本的一個階段、思想者與哲學者、經濟者、亦與同導於讀書傾向、文學不久亦能如是、尤其當此建國十年之際、爲增高國家的認識左證者、爲對滿洲史熱烈研究、且對建國精神之昂揚、莫大關心、亦可謂爲大進步、

又滿洲現在實、估如何地位乎？於國內愛讀書統計（調査人員一一五）如左

一、古丁　十八人
△平沙　十四
△齋飛　四
二、秋螢　十人

△小工事　九
△去故集　一
△歐陽的家　二人
△月蝕　一
小樊　三人
△人和人們　一
△蝙蝠　一
五、梅娘　五人
△第二代　二

很被歡迎、令人不勝驚心、例如巴金的「家」「春」、林語堂的「生活的藝術」、周作人的「文藝小品」等都是在其他外國讀物、就有希特勒的「我的鬪爭」莫洛亞的「法國敗了」托爾斯泰的「戰爭與和平」「復活」、門德斯究的「高干」「居里夫人」的「德國」都占相當的數目、由此是可知朱學生們熱烈追求知識的意慾來、它和滿系學生的時代的進展同時、變成了向明朗化行進的原動力、這是事實、是學生們的讀書傾向、

次於此等者、菁英、山丁、石果的著作受歡迎、然而在思想上、還未會達到文學水準、只不過是踏態依然的作品而已、

此外、比國內作品水準較事的中華作者的作品、較十二%、女子十%、這樣看來、并不見得一般大衆對於文化的向上心、原來在圖書館里、所以很少會社員讀書的原故、不外由於生大公司裏備有完備的資料的關係、這種傾向也和前記者一樣、主要是傾向文學、歷史、

但是滿系的大衆如何、語學次之、尤爲最近的現象、一般爭讀書戰爭文學代表作家野葦平的「土和兵隊」、「博得非常的好評」、此外在大衆層間、倚有惟一的大衆雜誌「麒麟」和「新滿洲」、前此在滿洲的發行數額、是四萬部、後者約二萬五千部、姑略算現在滿洲的讀者階級、當有三十五萬、自然這種數字、和全體的人口四千萬比較起來、還可知道我國的文化滲透程度頗低、除此三十五萬外尙有全國學生和學童之二百萬、所餘人口三千七百六十五萬、熟幾乎是於文盲了、由此可見滿系階層對於文化的滲透性極低、對此實非講求對策不可、惟有而啓發這種文盲的、『文學』了、所以目下非培養大東亞民族的新領的指導文學不可而今後滿洲文學的使命乃占極重要的地位、

很低的、現在滿洲讀書的統計表已經由新京市立滿系圖書館作成了、大抵閱讀者有年年增加的傾向、自大東亞戰爭以來、反映於各層的閱讀者的比率是學生五〇％官吏廿五％一

鎗後陣頭指揮者

決意呼聲 (11)

確立陣頭指揮之觀念 誓於職場作精神團結

滿取矢島理事長發表談話

大東亞戰爭入第二階段、我等於此以再次的緊張與自覺、以剛毅不撓的抗戰、大東亞戰完遂、據職場之陣頭指揮、滿洲證券取引所理事長矢島喜平氏談、所說陣頭指揮云者、以現在時代言之、頗爲相宜、我等對於陣頭指揮之新的觀念果然如何、若總括論之、只有一致團結、作精神力之昂揚、

滿洲國爲民族協和國家、王道樂土國家正向建設道義之世界邁進中、今者親邦大日本、爲建設大東亞、斷乎膺懲美英、我等實應於職場上作堅固之團結、同時我等生於大東亞、以八紘一宇之精神、作指導原理、此決意實不可無、昂揚精神力、喚起精神工作、認識時代、向社業邁進、此乃總括而論者、

取引所自九時五分開始、鄙亦在該時間出動、赴哈爾濱之山本常務等、亦無不服膺『陣頭指揮』、取引所負有國家的使命、鄙已再三再四向部下詳言、所說社業擔當分野之完遂職域奉公等言詞、並非始於今日、

謂經理論亦可、爲自己確立指導理念、爲理論固爲甚佳、然理論雖好、不敢稍忘實行、理論與實踐、乃永久相交難之併行線、亦即所謂哲學、兩肉體與精神之關係、新時代之原理、應與此一致、

大東亞戰下之各部首腦者、應知作桌上計畫、而使從部下、絕非正道、我等應在理論與實踐一致之新的原理下進行、

夫我等之工作、乃證券界、當聯局時下事業資金、滿洲國家的使命時、鄙不願爲沒滿洲證券取引所理事長之名稱、不僅作陣頭指揮、且決心隨國家的飛躍、大東亞之新秀界邁進、

矢島理事長以總括言之的形式而話終、當時談中、尚時時有電話、當話時事長接用、至在下拾起碎紙、事長之首領、已切實行其自論云、

冬在滿洲 ② 滑向白銀境地

白銀的草原、白銀的山野、且吸收自然的和平氣息、當孩子的笑意、滑過嶙角邊、越顯得他們天眞無邪氣、變體更滑向何處去呢？前面也是白銀境地、童話裡的境地、

美國海軍部發表 豪華船沈沒情形

【布宜諾斯愛里斯十五日電】美國海軍部、十二日發表云、豪華船柯立芝大總統號（二一九三六噸）、在南太平洋、觸雷沈沒、美國總統線總經理休佳克蘇、十五日對於該船沈沒經緯、暴露事實如次、柯立芝總統號、在索羅門水域、入某港時、船長照會從事哨戒之驅逐艦二隻入港有否危險、而竟得到並無何等危險之回答、但在入港時、竟觸兩個機雷而沈沒、同時海軍長官諾克斯發表云

『柯立芝總統號、以陸軍運送船、搭載約四千名軍隊、航行索羅門群島水域之際、竟觸機雷沈沒、除四名船員外、其他全部被救、海軍有關委員會、刻下嚴重調查、該船沈沒、是由日本軍機雷抑美海軍一機雷中、

哈鑛業技術員養成所 舉行第三回卒業式

【哈爾濱】哈爾濱鑛業技術員養成所、十五日上午十時、在該所講堂、舉行第三回卒業式、同卒業生全部決定就職於滿鐵、電業、日滿製粉、大同、酒精、穆陵煤坑、扎賚諾爾、及其他各會社、活躍於我國生擴第一線、

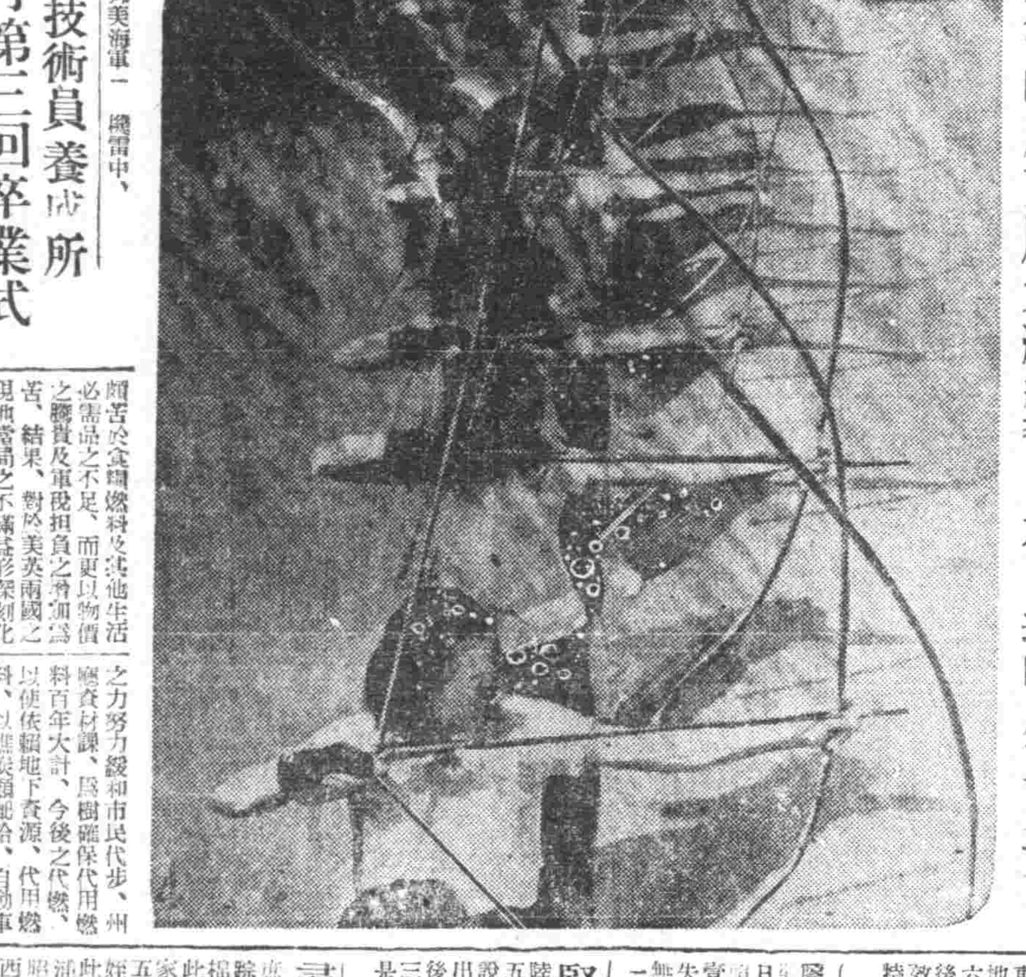

甦生後的廣東風景綫 練習日本弓道的廣東少女

西亞各國食糧飢饉 德黑蘭已發生暴動

由於英美當局徵發食糧所致

【柏林專電】發端於裡海沿岸、阿婿爾之伊蘭國內之食糧暴動、八日波及首都德黑蘭、已見英軍之進駐、內中之情勢依然險惡、蓋對於盎格魯薩克遜之傍若無人行動之反抗運動、向來無終日之勢、滲透波及全國、德黑蘭放送、報道事態之重大化、且伊蘭政府宣傳部長格爾凡罕氏、亦言明伊蘭國民、今已陷於極度之食糧困難、間接報導美英兩國地當局以一矢據體黑蘭暴報、美英兩國之現地當局、爾起徵發食糧、且使役多數伊蘭人、大事構建防禦陣地、然進駐伊蘭當時強多量小麥之約原一向未能實行、最近又約定以由印度供給小麥二十萬噸之旨、然實際到來者、只不過數百噸而已、伊蘭政府、爲食糧飢餓對策、已實施分配制度、然當局卒中無有能配給全國民之小麥、國民亦不信票制可以運用有效、毋寧要求即現與美英蘇三國現地當局、等之堅持折衝之強力政策、對食糧飢饉、不僅伊蘭一國、敘利亞及巴勒斯坦兩國、亦至西亞各國均然、猶太人及外國避難民、多路擁而來、住宅恐慌益甚、房租高漲、埃及國內、英國第八軍、徵發一切運輸機關、牽制製小型運搬車、致對一般國之糧給物資、缺乏圓滑、一方、生活必需品之不足、物價高漲、埃及人生活甚困難、一方、美英兩國軍當局已言明自國軍隊之食糧、并非於占領地徵發、多由本國運出多量之小麥、實則并未想到由本國之補給也、軍隊之食糧、均於現地調辦、且原住民深爲英美兩國軍隊食糧之一與富、此種事實、已逼傳各地、目下殿多已至、因西亞各國、頗苦於食糧燃料及其他生活必需品之不足、而更以物價之騰貴及軍役擔負之增加爲苦、結果、對於美英兩國之現地當局之不滿益形深刻化云、

伊蘭政府彈壓 學生教師參加暴動

讓營是爾業兩稱伊蘭政府以當彈壓參加食糧暴動及煽使者、逮捕市民四十四名、同時文相名讓殷稱學生及教師爲加示威運動云、

孟買暴動

【伊斯坦堡電】據孟買來電謂十四日於孟買會發生暴動、民衆襲擊運轉中之巴斯三輛及倉庫、實行掠奪、此外并破壞巴斯六輛、聞此等暴徒中已有八十名被捕云、

展發大躍飛々節
一等 50000圓
二等 5000圓
日十月一開發
大興有獎儲蓄

代燃車改用礁炭 各汽車家正試行

【大連】於戰時下因節約燃料、自動車多轉換代燃機、其大部分係木炭車、以新發之力努力設和市民代步、州廳資材課、爲樹確保代用燃料百年大計、今後之代燃、以使依賴地下資源、代用燃料、以礁炭類配給、自動車亦應盡按裝礁炭發生爐、查此礁炭由日滿商事配給、發生爐由同和自動車公司按置、各個分擔責任、首先改裝者六十輛、現都交會社正試用、可同木炭併用、州廳當局盡其所能、將使改裝礁炭

風紀欄

▽…在聖戰下一切的一切、都該走上正常軌道、滅絕間諜、即是滅絕敵人的耳目、滅絕暗行交易、就是滅絕國內的蠹賊、

▽…在大都市裡、電話方面也時有暗行交易的怪現象出現、但依據本年一月一日起實施的加入電話統制法來說、完全禁止電話出租或買賣他人之處、因之、現在設置的電話、本年十二月中、無加入者（名義人）須回或更換他人名義者）、必得呈報於電電會社、

▽…倘然不履行這種手續時、將受沒收加入電話的處罰、刻下郵政管理局電政科和電電協力、徹底清查、

▽…這裡、尤其希求方面以經理個人名義、架設於店主營業處所的電話、必須急速變更名義啊！

廣告

黑山縣老河深屯 孫姓闔族啓事
遼啓者我孫姓自故祖孫烈臣已後因無子經我親族公議即以族弟九緒次子憲鈞爲嗣迄今已有二十來年生養死葬周無虧於子職情因故祖生前曾娶嫡配田柴氏（即孫柴淑賢）爲妾嫡有田姓子女各一在故祖生前均已命歸宗田姓是有親族証明在案茲田氏子趁其生母孫柴淑賢死亡之機故冒充孫姓之名假冒與我親族無干爲此登報聲明 黑山縣老河深屯孫姓族人 孫九榮 九和 九成 九卿 九恩 九緒 九德 九洲 九山 九祿 康德九年十二月十四日

定期預金證書紛失
敝人在商工銀行本店存定期預金參千伍百伍拾圓整證書壹張於康德九年六月八日不愼紛失今後該證書無論落於何人之手概作無效特此聲明 佟喻萬記

大照作廢
敝人領名人臨福祥坐落奉天市大東區啓明街壹段三三六號宅地新土地執照一紙地號三三六號于七月四日不愼丟失嗣後無論落于何人之手概作無效除呈請市公署補發新照外特此登報聲明 右聲明人 臨福祥

支票遺失
十一月九日由哈濱益通銀行匯往奉天匯付第一八一七號支票國幣壹仟圓不愼遺失除向該行掛失外無論落於何人之手概作無效 奉天市大北街二段一五號 志成厚祥記

緊要聲明
奉天城內中街陸海被服工廠股東郝玉珊五董瑞林等經滿仲明蔡鳳瑞說合情願將陸海工廠股東退出一切事務歸李靜三管理日後陸海生意盈絀與股東以上三名無涉除登報後另立字據是証特此登報聲明 聲明人 郝玉珊 董瑞林

尋人
敝人有十二歲之叔單官財四十二歲於六日失蹤身穿青棉襖青褲黑布鞋頭戴黑棉帽白襪子各處尋找無影特此聲明倘有仁德之處收留送至家謝金百元如知送信者謝金五拾元寒飢之憂不可失言叔奶之情不忘金錢決不失信特此聲明 住奉天省遼中縣北滿河村現住所奉天市北陵區盛平街五段十四號宜沼組合西側四玉商店 單玉厚啓

離婚聲明
啓者敝人關寶智與妻高氏結婚數年因雙方意見分歧無法同居經中人說允同意脫離夫婦關係今後男婚女嫁各不相干除將一切脫離手續委律師辦理完竣外特此鄭重聲明 聲明人 關寶智 高氏 啓

啓事聲明
啓者茲本號由本年十月廿日代表者變更關於事前擔保銀行信用通融概作失效特此鄭重聲明 奉天市皇姑區大寶街二段五八、二號 大昌盛啓

更換執事人
只因小西街禮源興前執事人東立軒有他事情願退出更換張際明爲新執事人日後如有內外把欠其他等之事與張際明毫無關係特此登報聲明 張際明謹啓

緊要聲明
啓者敝人所有領名宅地兩號坐落奉天市皇姑區大元街一段即地號二號及四號之宅地契約書一紙與民籍謄本二份並豫圖名數一枚文籍和文溝印於昨不愼遺失爲此聲明 …… 二七一之四 趙文濟啓

地照聲明
遺失 於康德九年十二月七日不愼將早田土地執照兩張買地號四四八假號七四及其地號四五一假號七〇遺失此後該照落於何人手中概作無效特此聲明 聲明人 新民縣三區前沙子村 楊資昇謹啓

醫院出兌
本院正常盛業中原因院長罹病必須長期修養情願將醫院營業全部出兌希望者請親臨敝院接洽是幸（每日午後四時起）奉天東關區小東街一段山東館胡同 春城醫院啓

株式名義書換停止公告
運啓者茲依弊廠定款第十四條之規定自本月二十六日起至第二十回定時株主總會終了之日止停止株式名義書換事宜特此公告 奉天市敷島區厚生街三段二七 株式會社奉天紡紗廠

痔瘡便血特效藥 化痔靈
奉天城內鼓樓南 李郁生奇寙
四平市北四馬路 育發藥房

百發百中 永久根治 神効祕藥
京城 都藥房淋藥
噴噴好評
△本藥爲預防花柳病極妙聖藥 △特價
△試用 △一般 △主治功能
男子急性淋病 女子白帶 下淋疳 一切 慢性淋 下疳
炎症及膀胱炎 性病 化膿性腫物 一切
特許責任本舖京城鍾路 合資會社 都藥房
奉天小西區惠工街四段五〇 合資會社 都藥房
全滿各埠均有代售

羅患年久的淋病與夫人病
男女患者諸位請連服早登彼岸
（赤白帶症）一劑八圓即足
△百發百中 △保證斷根 △永不再犯

創設 滿洲版 主婦之友
新年號・近日到着
在滿全同胞の要望に應へて、關東軍報道部並に政府指導の下に滿洲の必要を滿たす「滿洲版」を創設、現地に必要な實用記事、生活指導記事を特に收め、必勝生活の指導雜誌としての使命に邁進いたします。
滿洲生活訓 內閣總理大臣夫人 東條勝子
東條首相夫人が自ら筆をとって全在滿邦人の進路を示し、温い親心をもつて建設・洋根本精神を說いた大東亞戰下必讀の生活訓！
滿洲生活と家庭敎育現地座談會
司會 關東軍報道部長 長谷川宇一中佐
滿洲の家庭の溫い榮養料理の作り方
寒い大陸で健康兒を育てた育兒苦心
戲曲 米百俵 山本有三
新連載小說 文鳥 堤千代
南太平洋海戰記 （海軍報道班員）牧島貞一
海軍兵學校 陸軍魂
冬の婦人子供服と男物の作り方
姙娠と安産 森山豊博士
主婦之友社
（定價五十錢）

延年牌百油燈招推銷處
全國商號勿失良機
新京自強街五十二號
新京百油燈製作所

東洋新品鍋爐
ボイラー

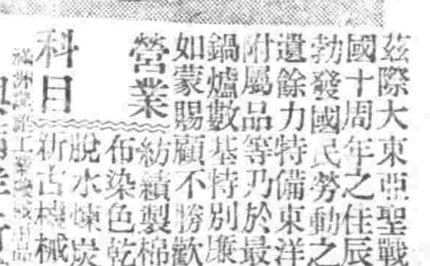

茲際大東亞聖戰下我滿洲國十周年之佳辰爲件隨工業勃發國民勞動之完遂敝社不遺餘力特備東洋各種機械及附屬品等乃於最近運到新品鍋爐數基特別廉價以廣招徠如蒙賜顧不勝歡迎之至
營業科目 紡績製棉紡線撚絲織布染色乾燥拉毛平光脫水燥炭鍋爐等各種新古機械買賣
滿洲機械工業組合員 奉天市北陵區 興滿洋行合資會社 電話(二)二六七七番

感謝 專治婦人病聖藥

劉印堂啓

聖戰下新年已迫眉睫 市民務須廢止虛禮
首協已擬定鄰組回覽

【新京】歲月如流、時節不居、再半月就是康德十年一月新歲首、大家歡喜的新年、算來已迫在眉睫、但於此年末將年始之此間、人們切要籌備時止一切虛禮贈答、及新年交驩宴會、以及一切衣食等、以及一切衣食亦務要力求簡素化、方不負戰時下人民節約生活之本色、對此協和會首都本部、已擬定鄰組回覽將於近日發送各鄰組覽閱、茲錄其擬定回覽原文如左

▲敬神崇祖
一、每朝淨各戶對神龕佛前要實施禮拜
二、每朝對祖先要設位禮拜
三、涌過忠靈廟、忠靈塔必要實行拜禮
四、食前食後切記實行合掌感謝五穀
▲廢止年始年末虛禮贈答與交驩
從來於新年有虛禮贈答及新年宴會之人務要廢止、凡要以家庭爲中心於聖戰下舉行精神的交驩
▲正月用品簡素
衣服、家具、及各種器物等因時局關係務要力求簡素並正月飯食等亦要簡單以祝新年
▲鄰組新年互禮會
各鄰組自選適當地方舉開新年互禮會

整理
△十九日市本部委員決定
△二十一日來年度諸準備完了
△二十五日委員會運營方

於聖戰紀念日 舉開鄰組總會

【牡丹江】興亞聖戰一週年紀念佳辰、當日牡都除舉行諸有意義深遠之紀念行事外、爲國民運動一翼之全市鄰組、均於午後七時起遵照無線電之放送、執行國民儀禮、拜聆時局詔書、躬聆張國務總理大臣之紀念講話、舉開鄰組總會、以毫無隔意的實行懇談、直至八時許、始先後閉會所收成果頗爲顯著、鄰組精神發揮無餘云、

吉師大豫科設置 自新學期開始實施

【吉林】養成中等教師之最高學府、吉林市白山區國立師道大學、其久成醫案之豫科、將自新學期開始實施設置、當教職員及學生接此朗報、均極雀躍歡欣、目下正在着着進行準備、該新設之豫科、在學期間爲一年、再經本科三年而卒業、該校一俟民生部之正式通牒到來時、立即開始募集豫科入學志望者、
又該大學即應振興教育之國策、爲中等教員再教育之施設、欲設本年督研修業之練成科、選拔全國中等教師中之素質優秀者、入於該科以謀中等教師素質之完全向上、該正式決定亦當於最近實現云、

昂揚增產熱意 開上市懇談會
姜省本部長出席參加

【通化】當此大東亞聖戰滿一周年紀念日伊始、增產與防衛之任務、乃爲我滿洲國全國民在聖戰下所必負之重大使命、協和會通化本部爲期昂揚全省民農產物增產之熱意、激勵農產物之精神貫徹於此意圖下、以協和會縣聯合協議會之形式、招集農業關係者代表集合於省下各該本部內舉開農產物上市懇談會、柳河縣預定本月十六日、輝南縣十八日、省本部長（姜省長）爲此懇談會收獲事半功倍之效果、今日午前八時五十分發列車、偕田森省本部事務長、親赴各現地參加出席指導、

市本部實施 本月行事

【牡丹江】時序又屆歲末、在此空前的世界大動亂時期中、由於皇軍正義的奮戰、確已寄與興亞過程中一大堅實的底力、而拍荷錦繡北邊的我國、亦會傾注物心兩方面的總力、驀臂聖戰、立於國防兵站地爲民族協和實踐指導者之協和會牡丹江市本部、以大東亞戰爭勃發爲契機即順應國家的諸要請、展開完遂高度國防國家體制的會運動、諸如國民的自興運動之啓發、民族協和運動之實踐、國家施策之滲行協力、興亞聖戰意識之昂揚、及國民總力精神之團結等、所收效果極爲顯著若以大東亞戰爭勃發將屆一年、並迎國家的第二建設之新年度、爲昂揚戰時國民精神、益堅長期決戰必勝之信念、盡全能協力聖戰起見、特樹立本年度最後的一大會運動計畫案、其中包括大東亞戰爭勃發一周年紀念行事、國民運動計畫、本年度運動方針等各大項目以十二月八日大東亞戰爭勃發一周年紀念日伊始、繼續行事之依次展開、諸計畫到月末日期大体如左、
△八日至十四日爲戰時國民生活確立週間
△十二日假滿鐵厚生會館舉開青年辯論大會、午後一時起在太平路忠魂碑前執行日滿軍警慰靈祭
△十三日舉開詩吟大會
△十五日支部預算決定
△十七日本年度運動結果

使國民徹底覺悟 募集時局論文

【牡丹江】東滿文藝振興會、繼自大東亞戰爭勃發以來、皇軍赫赫之戰果、並我滿洲國在聖戰下所負之使命、並農產物增產萬荷之重要性、使國民徹底覺悟起見、今次特由該會之主催東滿洲後援、最近將向一般募集時局論文、關於題目有左列二項、
一、大東亞戰爭與滿洲國民的覺悟
一、大東亞戰爭與生產增強之必要性
此外並募集關於其他作品、關於募集方法、目下正由關係者協議中、近日即可決定云、

新京教育總會 定十九日舉開

【新京】新京教育會、當歲末爲向會員報告本年度之事業績、並新年度之諸種實行事件計、則定期舉開總會一次、康德九年度之總會、決定於十九日午後一時假協和會館、招集全市初中等學校教師舉開、同時並對十年或十五年功績之教師、加以表彰云、

對于不正商人 決隨時嚴檢舉

【錦州】茲當舉國家總力邁進完遂聖戰之際、尤有不逞之徒、暗中紊亂搶後秩序、此等惡德份子、誠乃國民之敵、例如市內新開門外某雜貨商、有感於商品不足、遂妙想天開、暗中抽條作鬼、以圖多得不當利益、但事非正道、所作亦於良心有昧、且俗語有云、『若要人不知、除非己莫爲』、經該惡商書擔私利未及於此、結果被市警務處經濟保安科探知、日前已將其逮捕、而如此等不正商人當局今後決隨時巡視嚴探取嚴懲之方策云

爲救濟貧苦同胞計 本年歲末同情週間
當局開連絡會議研究辦法

【綏化】本年欣逢建國十週年、舉國官民爲表示慶祝莫不歡欣舞、赤誠奉祝是本年內各項慶祝行事、而均極盡燦爛豪華之能事、而光陰荏苒、時值隆冬、又屆歲末之期、國民得沾王道恩光安居樂業各得其所、固爲人間樂至而流離失所無家可歸者、有之、鰥寡孤獨惸敬待哺者有之、語云惻隱之心人皆有之、仁人善士、豈忍坐視不救、而救濟貧民、國民應有之責、是故例年縣方社會事業協會、令飭管下村落、舉行歲末同情週間、各界君子無不傾囊相助、熱烈支援、所獲成績、斐然可觀、抑亦責任當局積極倡導之功有以致之、茲本年歲末同情週間、開現由責任當局、於近日舉開連絡會議、商討方策、至於將來如何、詳情容訪再誌云、

爲解決都市交通問題 首警明年實施新對策

【新京】國都新京由於發展之迅速、人口並都市面積逐日增大、因此關係當局對都市行政之策劃上、竭盡最大之努力、以期萬全、近年來號爲國都最難解決問題之一之交通難一案、厥經市警兩當局慎重檢討結果、乃行突破一切難關、除於市內敷設電車外、更致力於馬車人力車等之增加、以是最近對交通一事、雖不無遺憾之處、但與先前比較、已顯有急速之進步矣、今者首警保安科當局決定於此爲良之實績中、更作進一步之努力、將由明年度起、開始實施新對策、因此爲期各層市民瞭解交通道德減少交通事故計決行廢止從來每月之定期交通訓練、於可能範圍內、每週實施一次、對訓練之目標、採取一面一則主義、以免市民因苦於記憶或實解云

確保交通雜業向上 市警務處保安科勵員 實施一齊取締

【錦州】市警務處保安科、爲確保市內交通、及各業者之業務向上起見、乃勵全科員、及求得市內各派出所之協力、總員大努力之結果、行交通及雜業者一齊取締、今次停車場制實施以後各監督之勤務狀況及各車夫並監督之態度、並監督之否定車費是否公平化、各車場內之車輛整理、車夫之許可有無等事項、爲圖強化停車場制及謀市內交通向上計、經取締之結果、違反交通者三輪車廿四件、人力車八件、馬車三件及其他一件、無許可者三輪車三件、馬車九件、車場外停車者三輪車十五件、人力車十四件、馬車九件、未經許定車資而行拉客者三輪車四十一件、人力車廿六件、馬車卅五件、監督態度不遜者八件、經過此番取締之結果、市警務處保安科當局、要望市內乘車者、加以莫大協力、使市內交通向上而各車場之監督並各營業之車夫、務須以謙遜和靄之態度、車資公平化之同時更宜遵守一切交通上所定之事項、
於雜業取締時、置重點於各業者有無許可或有許可而未攜帶者、及所售各貨有無價格之表示並表示者是否正當、更所販賣之物品有物價之贓物、在販賣食料品者其衛生狀況如何、至於其營業場所是否有碍交通、經全員嚴重取締之結果、計有無許可者十四件、無價格表示者五十四件、價格不當者五件、衛生不良者四十八件、其他六十四件、凡市內各雜業者、除一方自已嚴肅整備營業外、更應一体遵守雜業規則、以期市內衛生及雜業秩序之確保云、

教化團體連絡委會 假道德總會舉行

【錦州】錦州省宗教教化團體聯絡委員會、已於十二月十二日假錦州省道德總分會禮堂舉開突、當由錦州省公署民生廳主辦下、招請新京民生部指導班長栗原餘外指導員四名、省公署除民生科長、平塚專務官外三名及省社會事業協會關主事、佛協錦州支部長文如以下約八餘名出席下、盛大舉開、當日由午前九時起、直至下午二時止、先行講演、然後依省內現宗教教化團員、編成錦州省宗教教化團講演班兩班分赴省內各縣巡迴講演以期協助聖戰徹底省民對時局之認識、其第一班由省公署除民生科長率領下、班員爲李世榮、樹三、任德亮、沈德福、十三日赴義縣十四日吐默特右旗、預定十六日歸錦、第二班爲由省公署屬官耿勇率領下、十四日至台安、十五日至北鎮十六日至盤山三縣、分頭講演、十七日歸錦、想於今次出巡講演後定當收得莫大成果云、

大連市商人 祈願聖戰必勝

【大連】大連商工會議所、爲協力確立後方經新濟體制、撲滅暗行交易之旁行起見、於十五日召集市內一般商業者、午前九時參拜大連神社、舉行必勝祈願祭、上自店主人、下至店員、一齊參加、共贊商業報國之誠、此外州經濟警察課、亦於午後一時於大連市役所、召集一般家庭主婦、舉開經濟道德昂揚懇談會、以防止暗價暗交易等云

牡丹江產業展覽會 假在鄉軍人會館盛大揭幕
誇示東滿雄都產業振興全貌

【牡丹江】以建國十周年紀念並市制實施五周年紀念爲契機、由市公署暨商工公會共同主辦、鑄雄都產業振興發展全貌之牡丹江地場產業展覽會、已於昨十一日起爲期五日間、在駅隆街在鄉軍人會館盛大揭幕、此次之產業展、基於政府之國內產業建設計畫、呼應地方產業興隆策、以增大國內之自給力爲目標、用期地方產業之改善發達、以此廣事普及地方產業之認識、而謀優秀產業之誘致獎勵及生產品之質的改善向上等、現地產業之全面的健全發達、寄與國內必需物資自給自足體制之確立、展覽之內容凡地場產業生產品、味噌、醬油、漬物、食酢、飴類、菓子製品、蜂蜜、製紙、鋼、鋼铁包、馬鞍、皮革、石鹼代用品蠟燭、陶磁器、日本酒、木製品、水產加工品、玻璃器具、農機具、煉瓦、牛乳、其他地產品類等云、

無線電

午前
十二月十七日（星期四）
七、〇〇（新京）報時、國歌、建國体操
七、三〇（大連）初等日本語講座 高宮盛逸
八、〇〇（新京）唱片（一）提琴獨奏1、無言歌（二）洋琴獨奏1、巴卡尼E短調
一〇、三〇（奉哈）經濟通訊
一一、〇〇（新京）政策時間
正午（新京）報時歌謠
繼續（奉天）竹板快書三節烈（六）賈來福
〇、三〇（新京）新聞
一、〇〇（奉哈）經濟通訊

午後
四、〇〇（新京）經濟通訊
繼續（奉天）食料品小賣價格
四、三〇（奉天）唱片演東音樂
六、〇〇兒童時間（新京）（一）齊唱1、興亞歌2、興亞進行曲（二）獨唱1、海2、梅花落（三）輪唱雪夜 營口市公立新光國民校 指揮佐藤月觀
六、三〇（新京）中等日本語講座 五百木元
七、〇〇（新、奉）報時、新聞、告知、今日勝利、夜間節目預告
七、三〇（新京）講演關於農產集貨與農民（農產部農政司長呂作新）
七、五〇（奉天）奉派大鼓紅樓夢 朱麗珍
八、二〇（哈爾濱）話劇多餘的一夜 哈爾濱放送話劇團
八、四〇（新京）新聞、國民須知
九、〇〇（安東）歌曲1、金玉滿堂2、滿園春色3、安慧家 伴奏安東放送樂團
九、二〇（錦州）全滿劇聯演會（第七日）戲樂城 錦州放送國劇研究部
一〇、〇〇（新京）報時、新聞、告知、明日節目預告
一〇、三〇（新京）評詞五女七貞（二十一）宋制

撫順版

盛京時報社撫順支局

八千社員集結總意 挺身擊滅英米 開炭礦社員大會

在此決戰下、而擔當戰力擴充強化之重大使命者、厥爲增產之一途、而撫順炭礦爲貫徹達成此種目的、於一日起實施社員會增產實踐運動、由於現場、本部結成一體而實現了白熱化、並爲獲得增產之勝利、而促進八千社員之奮起、因此於十四日午後一時半在市公會堂、由山崎副總裁之臨席下、而開催盛大之第二回社員大會、在會場由武田聯合會長、江崎幹事長、久見、宮本兩次長爲首、以及各部所長、炭礦社員等、先行國民儀禮後、旋由中川總務部長代表八千社員朗讀社員會綱領、繼續由武田聯合會長致辭、山崎副總裁訓示、江崎幹事長述激勵之辭、而由坑內堀部門栗原氏、工業部門松浦氏、露天堀部門佐藤氏、工務部門宮尾氏、保健部門小花氏、總務部門坂口氏各部門業戰士表明決意、次由北村弘報部長謂
宣戰的大詔奉戴業已一年在御稜威之下皇軍的赫赫戰果威武光被世界、雖然的資源與強大的生產力、但如企圖執拗而反攻萬不可能、惟自曉吉的試煉迄今的大和民族、在悠久三千年的神州此正興廢存亡的關頭、吾等正宜渾身努力、而施行火熱毅的門魂、以發揮皇國產業戰士的真面目、即以
一、生產責任之完遂、
二、陣頭指揮之實踐、
三、職場精神之昂揚、
以右項誓行實踐目標而使戰力增強、以挺身擊滅英美、並宜明茲以吾等八千社員的總意集結、敢行赤誠的披瀝於天下云、

教養視察團 昨來撫視察

伴隨滿洲國各省教養科長研究會開催之機會、而行視察各處之現地教養、並研究之、由全滿教養科長、有中央側教養關係者六名、地方側各省廳教養科長二名、視察各省教養狀況、該一行二十七名、由警務司教養科長森守信之率領於十二月十五日午後九時三八分列車來撫、在撫宿一夜、於十日午前九時起、實施視察撫順各處、如礦舍視察、職門教練視察、並巡視管下各派出所、以及見學撫順炭礦露天掘、工業地帶等預定於午後四時許、而行離撫云、

愛鄰組勸募同情金 歲末同情週展開行事

慕開樂善好施、人人有濟貧之道、撫順市爲達成隣保相愛之眞精神、以慰待哺之人、而實施歲末同情週間、已誌本報、由撫順市公署、協和會撫順市本部、撫順市社會事業協會、撫順市福祉委員會、滿洲中央社會事業協會、滿洲赤十字社撫順辦事處等之共同主催、已於十四日起一週間實施歲末同情週間、對市內要扶助者、在歲末爲期救濟之徹底、由愛隣組向市民募集同情金品、一人以一角以上、表現隣保相扶、同胞相愛之精神、凡我撫順市民、務希多數應爲盼云、

樹立戰時國民生活 日本酒改正小賣價格

爲樹立戰時健全的國家財政、以保持國民生活的堅實性、而以十二月一日爲期施行之改正特別賣錢税爲主眼以除剩購買力吸收消費税、由於此可斷行相當的税的增收、伴隨此項之實施、關日本酒並麥酒、在撫順市亦改正小賣價格、
△特等酒、瓶裝者、新價三、四〇舊價三、二〇、
△上等酒、瓶裝者、新價三、一〇舊價二、九五、桶裝者、新價三、〇五舊價二、八五、
△並等酒、瓶裝者、新價三、〇〇舊價二、七〇、桶裝者、新價二、八〇舊價二、六〇、
△啤酒、新價五九舊價四八、
以上不帶瓶價、
以上業由此決定、但比較奉天市酒則同價、啤酒每瓶貴一分、此等小賣價格、係關聯目下飲食店各種組合、對新販賣價格最近對此次程度之漲價税之決定、隨施行之際、且在酒有六貨中請中、而當局亦可確保相當量云、

（蔬菜小賣價格）十二月份下旬

撫順市公署經濟科、對當地產之蔬菜、制定最高之小賣價格、於十二月十五日至十二月末、在一般市民注意、勿使一般小販乘機而取得暴利、茲列之於下、
胡蘿蔔一斤壹角三分
生姜一斤貳角、
南瓜一斤壹角五分、
甘藷一斤貳角貳分、
甘藍一斤壹角貳分、
菠菜一斤貳角貳分、
山東白菜一斤一角一分、
紅蘿蔔一斤九分、
山芋一斤五角三分、
里芋一斤三角、
馬鈴薯一斤壹角五分
葱一斤壹角六分
曉葱一斤四角二分

撫順縣公署發表地稅法

第一條、對於土地依本法課地稅、
第二條、左列土地不課地稅、但對於取得使用費者、不在此限、
一、合於不動產登錄法、第七十一條規定之第二種地地種之土地、
二、供依私立學校令之私立大學或學校、或依康德四年勅令第七十八號、關於特別教育施設之件之特別教育施設、直接用之土地
三、依都邑計畫法供都邑計畫事業用之土地、
四、依古蹟保存法指定爲古蹟之土地、
五、供社會事業直接用之土地、而由經濟部大臣指定地、
六、供外國大使館公使館或領事館用之土地但該國對於供帝國大使館、公使館或領事館用之土地課地稅或與此類似之租稅時除外、
七、除前列各款外於國、省地方費、新京特別市、市縣、旗、街、村其他由經濟部大臣指定之公共團體供公用或公共用之土地、
第三條、稅捐局長備置地稅台帳登載左列事項、
一、土地之所在、
二、地號、
三、地類、
四、面積、
五、等級、
六、價、對於宅地及鑛泉地爲地價、對於旱田、水田其他之土地爲收入價格、
七、之土地爲收入價格、耕種權或典權標的之土地、其典權人或耕種權人之住所及姓名、
八、對於爲地上權、耕種權或典權標的之土地經濟部大臣指定者（以下簡稱指定貸借地）或爲該地上權人耕種權典權人或貸借人之住所及姓名、
除本法所定者外、關於地稅台帳所必要之事項、由經濟部大臣定之、
第四條、地稅台帳之登載、及其變更或抹消依左列各款爲之、
一、對關於前條第一項第一款至第五款及所有人、地上權人、耕種權人或典權人之事項爲登錄官署之通知、對關於指定貸借地之貸借人之事項爲貸借人之申告、
二、對於地價或收入價格就課地稅之土地、爲以依前款登載於地稅台帳之等級及面積爲基礎、適用另表之地價或收入價格表所算定之價額、
第五條、地稅之課稅標準對於宅地及鑛泉地爲每年九月一日（以下簡稱賦課期日）現在登載於地稅台帳之地價、對於旱田、水田其他之土地爲於賦課期日現在登載於地稅台帳之收入價格、
第六條、地價及收入價格按每年十一般改定之、但限於第一次之改定於康德十七年行之、關於前項之改定事項於其每次定之、
第七條、地稅之稅率依左列區分、
一、宅地及鑛泉地、地價之千分之二、旱田水田其他之土地、收入價格之千分之十、
第八條、地稅於每年自十月一日起、至十二月二十五日止之納期內徵收之、
第九條、地稅向於賦課期日現在地稅台帳登載爲所有人者徵收之、但對於爲地上權、耕種權或典權標的之土地、或爲指定貸借地之土地、而由台帳登載爲地上權人、耕種權人、典權人或貸借人者徵收之、
第十條、於賦課期日後取得土地之所有權、地上權、耕種權、典權或指定貸借地之貸借權者、就該土地之該年份地稅登載納稅之義務人負連帶繳納之義務、
第十一條、稅捐局長於左列情形應立即將其旨通知於登錄官署、
一、因地種變更以外之事由課地稅之土地（以下簡稱課稅地）成爲不課稅地之土地、（以下簡稱不課稅地）或不課稅地成爲課稅地時、
二、對於課稅地已許可減免稅年期時、或其年期滿了時、
第十二條、因地種變更以外之事、由課稅地成爲不課稅地時、土地所有人應申告於稅捐局長、
已有前項之申告時、自其後之賦課期日所屬之年份起不徵收地稅、
第十三條、因地種變更而課稅地成爲不課稅地或滅失時、對於稅捐局長通知、已爲地種變更或地種消滅之登錄之旨時、自其後之賦課期日所屬之年份、不徵收地稅、
第十四條、因地種變更以外之事、由不課稅地成爲課稅地時、土地所有人、應於六十日以內、申告於稅捐局長、已有前項之申告時、自其後之賦課期日所屬之年份起徵收地稅、
第十五條、因地種變更、不課稅地、成爲課稅地、或新生應課地稅之土地、而由登錄官署、於稅捐局長通知、已爲地種變更、或地種新設之登錄之旨時、自其後之賦課期日所屬之年份徵收地稅、
第十六條、於課稅地顯著加以勞費、成爲他地種之課稅地時、依土地所有人之聲請、按其情況許可自事業竣功之年起、算十年以內之減稅年期於其年期中徵收相當於原地之地稅、前項之聲請、應自事業竣功之日起、於九十日以內向稅捐局長爲之、
第十七條、於不課稅地顯著加以勞費成爲課稅地時、依土地所有人之聲請、按其情況許可、自事業竣功之年起算十年以內之改良地免稅年期、於其年期中、不徵收地稅、前項之聲請、應自事業竣功之日起、於九十日以內向稅捐局長爲之、
第十八條、於海面、水面等加以勞費成爲課稅地時、依土地所有人之聲請、按其情況許可自事業竣功之年起算二十年以內之新開地免稅年期、於其年期中不徵收地稅、前項之聲請應自事業竣功之日起、於九十日以內向稅捐局長爲之、
第十九條、對於因災害著害及利用之土地、依土地所有人之聲請、按其情況許可、自被害之年起算十年以內之災害地免稅年期、於其年期中不徵收地稅、前項之聲請應自其災害之時起、於六月以內向稅捐局長爲之、
第二十條、依前條之規定已有災傷地免稅年期之許可而於其期間內該土地成爲其他地種之土地時、其災傷地免稅年期之許可視爲失其效力、
第二十一條、對於因五反市（包含新京特別市以下同）災害致歸於收穫全部、或一部之收穫減少之旱田或水田、依土地所有人之聲請、或依稅捐局長之認定、免除該年份之地稅、前項之聲請、應於被害狀況存在之間聲明其事實向稅捐局長爲之、（未完）

國民勤勞奉公隊衛生長募集

一、應募資格 （一）滿洲國軍衛生兵出身者（二）有三個年以上醫療或防疫之實地經驗（年齡自二十五歲至三十五歲之滿洲國男子）
一、待遇 初給六十圓─八十圓但依經歷得給八十圓以上
一、應募書類 應募願書履歷書身元證明書醫療或防疫技術習得證明書像片（脫帽正面名刺型上半身）各二通
一、書類收受期間 康德十年一月二十五日爲限
一、銓衡 第一次銓衡（書面審查）依書面審查決定第一次適格者
第二次銓衡（實地試驗）對於適格者行人物考查
銓衡地 新京哈爾濱奉天之三處
一、銓衡日時及處所分別通知本人
一、書類提出並詳細詢問處所 新京特別市興仁大路滿洲勞務興國會內國民勤勞奉公局管理處

本社遷移廣告

敝社於康德拾年壹月壹日遷移左記地址特此公告
記
本社遷移地址 奉天市小西區惠工街三段
滿洲自動車製造株式會社
代表電話番號 奉天(2)二一一一

關於登錄公告揭載新聞指定公告之件

當縣公署於康德十年度辦理之工場財團及鑛業財團登錄之登錄公告登載於左記之新聞特此公告
記
日文 於奉天市刊行之滿洲日日新聞
滿文 於奉天市刊行之盛京時報
瀋陽縣長 宮文超

會計師錢永善事務所

業務要項
承辦銀行或商業簿記之設立及定款作成帳簿監查會計事務之指導一般賬簿清算及鑑定證明各事務如有委託詳章函索可附郵票六分即寄
事務所新京特別市和順區和順五條二六號 振替貯金口座新京四六四〇號 電略受信カイケイシセン 發信セン

奉天慈育職業學校招生

一、學額 一年生一〇〇名
一、資格 國民優級卒業者爲合格
一、報名日期 自十二月一日起至十二月廿四日止
一、考試日期 十二月廿五日廿六日兩日間
一、地址 奉天市小南關紅卍字會（即小南街二段三號）電話四・二四五六
簡章函索（附郵票六分即寄）

奉天盛京商業學院招生

入學資格 限國民優級學校卒業（程度與此高同）
招生額數 一年生二百四〇名
報名日期 即日起至十二月二十日止
校址 奉天市小南街一段五二號
簡章函索（附郵六分）即寄

奉天女子職業學院招生

一、報名日期十二月廿六日止 考試日期十二月廿七八日
一、考試科目國語算術口試
一、校址奉天市東關大東街二段二七號
另有詳章函索附郵票六分即寄

北京命相神算雲遊奇子

諸君有萬難大事速來解決與衆不同指迷談相細批八字
天星測命武侯奇門
奉天小西邊門裡魁星樓旅館樓上三九號

中央大戲院

白雲主演
白雲劇團 白光 尤照
預告 三笑 張治兒

鹿茸活血濟坤丸

△婦女內用奇藥 △一袋保見功效
總發行奉天大西邊門外路北九州大藥房

滿洲印鐵製罐廠

大連市雲井町一九番地
電話長四一二六三一
膠版印刷 美術畫片 商標紙盒 花鐵製罐
各種化粧品盒及瓶蓋

奉天印刷製罐廠

奉天市瀋海區吉祥街一段三〇號
營業所奉天市小西街一段十一號
電話二一六二二六五番

康健體身 美容滿面
拜耳健身素

驅梅 霸王聖藥
滿血解毒·梅症斷根
此種注射藥，神効超群，功能徹底殺滅毒菌，迅速治癒
能在筋肉或皮下自由注射，便利非常各大醫院，及患者正在熱烈推奬採用中。
新水溶性砒鉍注射劑
去毒鉍斯
各大藥房均有出售
田邊製藥株式會社 奉天·哈爾濱

以振興文教為前提 將擴充師道教育
讚重於教師養成與素質向上

政府為第二期建設，為培國民鍛鍊之基礎，特重視教學之振興，於基本國策大綱，已強調此點，並表明擴充師道教育方針，為文教振興之前提，於國務院會議，決可師道教育刷新要綱，師道教育令之改正，而將委正式手續後，即自明年度，依年次計畫，使師道教育刷新的擴充，滿洲國之初等教育自建國以來，雖有長足之進步，而教育之重點，仍在初等教育徹底普及，初等教育擴充上最困難者，為教師不足與質的問題，故政府於教學振興之最先，在教師之大量養成與素質之向上，其主要案如次，

一、改組師道學校，本科分為一部或二部，設將習科圖入學者之素質向上及人員之增加，
二、中央師道訓練所改組於養成科，養成日系初等教員，於練成科，對滿系教員施訓練，
三、改師道大學，設豫科滿系先入豫科，圖養成訓練之徹底與一元化，
四、為養成實業教育教師於國傳各大學，設修業年限三年之養成機關，養成農工商各科教師，
五、增加志願教師官費生之定額，並增加官費額，延長義務任職期間，

努力日德提攜
大島大使歡宴德男士

大島駐德大使，十二日於大使館招待東部戰線及其他方面作戰負傷德軍傷病兵約二百名，舉行慰問歡迎會，首由大島大使致辭，其次上映最近攝製之關於大東亞聖戰皇軍所學戰果之新聞影片，盛懸現於德軍勇士之前，勇士等均深為感激與信賴，其次由諏訪根日子女士表演提琴獨奏，田中路子女士獨唱，繼而進食茶點，互四小時之聯歡，始行散會，大使館以此次為初，今後仍續行慰問傷病兵，以努一力於日德兩國之提攜云、

法大設預科一年
來年起新生皆入預科

政府前為期滿系學生專習徹底起見，特於醫大設預科一年，惟關於法政大學之預科則迄未設置，茲者刻已決定自來年起於法大亦設預科一年，凡自十年度新入學者皆須先入預科，在豫科修了後方准昇入本科，但關於來年之二、三年生之學生則無何變動，至於預科之學生所習之科目，為日語、法律大意、社會學、心理學、倫理學、哲學、地理、及歷史學云、

奉天稅務監督署 平島副署長赴任

前與勸轉任為奉天稅務監督署副署長開拓總局土地處長平島明義氏乘十六日午前十一時三十分新京發列車赴任矣、

學生勤勞奉公日內即將公佈
為國中堅從事建設

基於日前公布之勤勞奉公制度之確立，政府並制定學生勤勞奉公令，亦將於日內公佈此項學生勤勞奉公制度之內容，乃對大學或民生部指定之大學所設，使男子學生每年服三十日以上四十日以內之勤勞奉公，並編成學生勤勞奉公隊，從事於國防建設之土木、道路、理水、治水等事業，並練成學生之勤勞奉公精神，以期為國家中堅分子，此令亦將於最近公佈云、

醫師亦行勤奉制度
普及醫療衛生

政府為戰時下努力於國民健康、及職域奉公之徹底起見，故對醫師界亦將以勤勞奉公制使僻地國民得享適當之醫療，為應此對策並須醫療施設徹底普及乃修正從來之醫師法，對於國民保健上有必要時，主管部大臣可命令新規法中之醫師於指定之地方作公共團體之醫療或保健指導之業務，免其拒限為二年以內，若有違反者則取消其免許狀，並科以禁錮或罰金，此法令待通過日期國務院會議後，即自來年度實施云、

將設勤勞奉公隊特別會計

政府業於明年開始實施之國民勤勞奉公制，關於勤勞奉公隊之運營之收支，計以特別會計，近待正式手續後，將改正特別會計法之一部，而設勤勞奉公隊特別會計云、

鎗後陣頭指揮者
⑰ 決意呼聲

確立陣頭指揮之觀念
誓於職場作精神團結
滿取矢島理事長發表談話

大東亞戰漸入第二階段，我等於茲以再次的緊張與自覺，以期長期抗戰，大東亞聖戰完遂，擴職場之陣頭指揮、滿洲證券取引所理事長矢島喜平氏談，所設陣頭指揮云者，以現在時代言之，頗為相宜，我等對於陣頭指揮之新的觀念果然如何，若總括論之，只有一致團結，作精神力之昂揚，滿洲國為民族協和國家、王道樂土國家正向建設道義之世界邁進中，今者親邦大日本，為建設大東亞，斷乎膺懲美英，我等際此於職場上作堅固之團結，同時我等生於大東亞，以八紘一宇之精神，作指導原理，此決意實不可無，昂揚精神力，須起精神工作，認識時代，向社業邁進，此乃總括而論者，取引所自九時五分開始，鄙亦在該時間出勤，赴哈爾濱之山本常務等，亦無不服膺「陣頭指揮」，取引所負有國家的使命，鄙已再三再四向部下詳言，所設社業相當分野之完遂嚴補奉公等言詞，並非始於今日，謂為理論亦可，但自己確立指導理念，為理論固然甚佳，然理論雖好，不敢稍忘實行，理論與實踐，乃永久相交離之併行線，亦即所謂哲學、稱肉體與精神之關係，新時代之原理，應與此一致，大東亞戰下之各部首腦者，祇知作桌上計劃，而使屬部下，絕非正道，我等應在理論與實踐一致之新的原理下進行，夫我等之工作，乃證券界，當國戰時下事業資金，邁進國家的使命，鄙不屬於證券界取引所理事長之名稱，不係作陣頭指揮，且決心為國家的飛躍，大東亞之新秩序邁進，矢島理事長以總括言之的形式而話終，當時談中，向將所記憶而並話，下，拾起所紙，事長送出，在際下，職場之首領，惕然躍入實踐之真髓云、

冬在滿洲
② 滑向白銀境地

白銀的草原、
白銀的山野，
且吸取自然的和平氣息，
當孩子的笑意、
滑過獨角邊，
越顯得他們天真無邪氣，
雙橇更滑向何處去呢？
前面也是白銀境地，
童話裡的境地，

美國海軍部發表
豪華船沈沒情形

【布宜諾斯愛里斯十五日電】美國海軍部，十二日發表云，豪華船柯立芝大總統號（二一九三六噸），在南太平洋，觸雷沉沒，美國總統線總經理休佳克萊，十五日關於該船沉沒經緯，曝露事實如次，柯立芝總統號，在索羅門水域，入某港時，船長服會從事警戒之驅逐艦二隻入港有否危險，而竟得到並無何等危險之回答，但在入港時，竟觸兩個地雷而沉沒，同時海軍長官諾克斯發表云、

哈鑛業技術員養成所
舉行第二回卒業式

【哈爾濱】哈爾濱鑛業技術員養成所，十五日上午十時，在該所講堂，舉行第二回卒業式，同卒業生全部決定就職於滿鐵、電業、日滿坑、製鐵、大同、酒精、穆陵煤坑、扎賚諾爾、及其他各會社、活躍於我國生擴第一線、

是由日本軍機偵擄美海軍一 擴擄中、

西亞各國食糧飢饉
德黑蘭已發生暴動
由於英美當局徵發食糧所致

【柏林專電】據來自土耳其之情報、伊朗國內之食糧動亂，八日發生首都德黑蘭，已見英軍之進駐，內中之情勢依然險惡，蓋對於盎格魯薩克遜之傍若無人行動之反抗運動，向來無終熄之勢，於茲波及全國，為抵抗放逐、報酬幣重大化，且伊朗政府宣傳部長格雅凡氏，亦言明伊朗國民，今已陷於極度之食糧困難，間接親英美兩國地當局以一矢，現在英美兩國之現地當局，擾起徵發食糧且使役多數伊朗人，大事構築防禦陣地，然滿足伊朗當時送多量小麥之約束一向未能實行，最近又約定以由印度供給小麥二十萬噸之旨，然實際到來者，只不過數百噸而已，伊朗政府，為食糧飢饉對策，已實施分配制度，然當局平中無有他策給全國民之不安，國民亦不信賴配給可以運用有效，毋寧惡影響英美蘇三國現地當局對等地進撤折衝之強力政府，對食糧飢饉，不能伊蘭一國，西亞各國均然，猶太人及外國避難民，多轉擾而來，住宅恐慌益甚，房租高漲，狹及國內，英國第八軍，徵發一切運輸機關，亦徵發小型，因西亞各國，食飢軍，致對一般國之爾給物資，缺乏圓滑，一方、生活必需品不足，物價高漲，尤受人生活甚困難、一方，英美兩國軍當局已言明自國軍隊之食糧，并非於占領地徵發，多由本國運出多量之小麥，實際并未想到由本國之補給也，軍隊之食糧，均於現地調撥，且原住民深蒙英美兩國軍隊食糧之豐富，此番事實，已漏遍各地，目下飢多已乏，頗苦於食糧燃料及其他生活必需品之不足，而更以物價之騰貴及軍稅負擔之增加為苦，結果，對於美英兩國之現地當局之不滿益形深刻化云、

伊蘭政府彈壓
學生教師參加暴動

【斯德哥爾摩十五日電】據德黑蘭來電稱伊蘭政府以食糧暴動及嗾使者逮捕市民四十四名同時以文相名義發令禁學生及教師參加示威運動云、

孟買暴動

【伊斯坦堡電】據孟買來電謂十四日於孟買發生暴動、民衆襲擊運轉中之巴斯三輛及倉庫，實行掠奪，此外并破壞巴斯六輛，關此等暴徒中已有八十名被捕云、

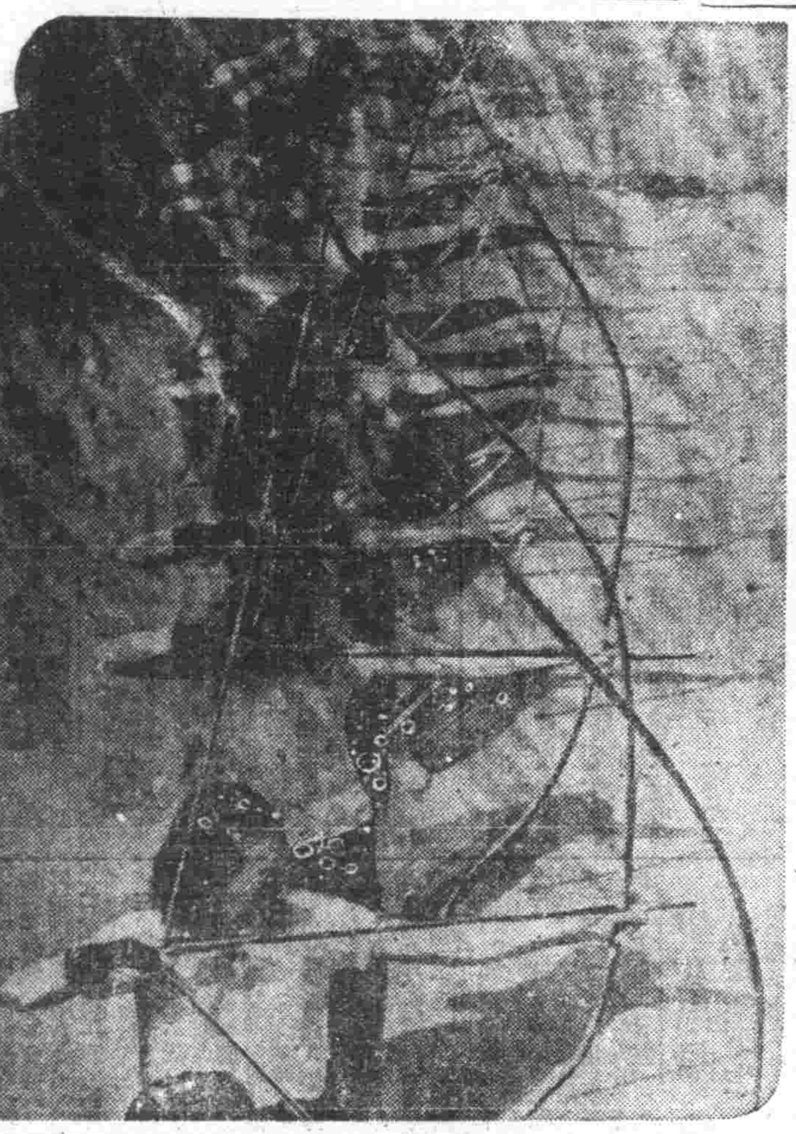

甦生後的廣東風景綫
練習日本弓道的廣東少女

滿系青年讀書觀念 充滿了進取的氣息
滿系讀書傾向（下）

愛好沒有新時代味道的作品，結果必視為現代之日本不能以文藝雜誌滿系所把握，一方思想上，學生們最愛讀的作田博士之「國家論」、大川周明之「復興亞細亞問題」「波多野鼎之「經濟學入門」」、西田幾太郎之「善の研究」等其他有高田保馬、高山岩男、中山伊知郎、蠟山政道、河合榮次郎、河津暹、鹽汲田春夫、西晉一等的著書

觀此實際的調查結果，滿系青年在世界觀上，明充滿了進取的氣運，於文學上，雖謂為開拓思想方面，然而被現實來說，日本尚未產生壓倒他民族的文學，亦可說是未生產即應現代時局動向的真正民族中謂為真正滲透之文學的條件，然而更目擊石學的作品被入歡迎，介川龍之介的作品，所謂愛好鏡花水月，滿洲文化的傾向，呈示走上追隨日本的一個階段，思想者與哲學者、經濟者，亦與同樣於讀書傾向，文學不久亦能如是，尤其當此建國十年之際，為增高國家的認識左証者，為對滿洲史熱烈研究，且對建國精神之昂揚，莫大關心，亦可謂為大進步，

又滿洲現在者，佔如何地位乎？按國內愛讀書統計（調查人員一一五）如左

一、古丁 十八人
〈平沙 十四
〈奮飛 四
二、秋螢 十人
〈小工車 九
〈去故集 一
三、爵青 二人
〈歐陽的家 一
〈月鈍 一
四、小松 三人
〈人和人們 一
〈蝙蝠 一
五、梅娘 五人
〈第二代 二
〈兩極 一
〈小姐記 一

次於此等者，蒂英、山丁、石果的著作受歡迎，然而在思想上，還未曾達到文學水準，只不過是舊態依然的作品而已、此外、比國內作品水準較事的中華作者的作品，很被歡迎、令人不勝驚心、例如巴金的「家」「春」、魯迅的「阿Q正傳」、林語堂的「生活的藝術」、周作人的「文範小品」等都是，至於其他外國讀物，就有希特勒的「我的鬪爭」，莫洛亞的「法國敗了」，託爾斯泰的「戰爭與和平」「復活」、門德斯究的「高千」、拉米耳的「德國」「居里夫人」都占得相當的數目，由此是可知朱學生們熱烈追求知識的意慾來，它和滿系學生的時代的進展同時，變成了向明朗化行進的原動力，這是事實，是學生們的讀書傾向，

但是滿系的大衆如何呢，也表示了年年增加的傾向，自然文化的水準是很低的，現在滿洲讀書的統計表已經由新京市立滿系圖書館作成了，大抵閱讀者有年年增加的傾向，自大東亞戰爭以來，反映於各層的閱讀者的比率是學生五〇%官吏廿五%一般十二%、女子十%、這樣看來，并不見得一般大衆對於文化的向上心，原來在圖書館裏，所以很少會社員讀書的原故，不外由於在大公司裏備有完備的資料的關係，這種傾向也和前記者一樣，主要是傾向文學、歷史、語學次之，尤為最近的現象，一般是戰爭文學的「土和兵隊」，讀得非常的好評，此外在大衆雜誌間，尚有惟一的大衆雜誌「麒麟」和「新滿洲」，前此在滿洲的發行數，是四萬部，發者約二萬五千部，姑略算讀者階級，當有三十五萬，自然這種數字，和全體的人口四千萬比較起來，還可知道我國的文化滲透程度頗低，除此三十五萬外尚有全國學生和男童之二百萬，所論人口三千七百六十五萬，幾乎等於文盲了，由此可見滿系讀者對於文化的滲透性極低，對此實非講求對策不可，而啓蒙這種文盲的「文學」了，所以目下非培養為東亞民族的新穎的指導文學不可，而今後滿洲文學的使命乃占極重要的地位、

代燃車改用礦炭 各汽車家正試行

【大連】於戰時下因節約燃料，自動車多轉換代燃車，大部分係木炭車，以之力努力緩和市民代步，州廳為樹確保代用燃料百年大計，今後之代燃料，以使依顯地下資源，代用燃料，以礦炭類配給，自動車亦從漸換裝礦炭發生爐，查此燃料由日滿商事配給，發生爐由同和自動車公司裝置，各個分擔責任，首先改裝者六十輛，現都交會社正試用，可同不拔作用，州廳當局亦其所能，將使改裝礦炭云、

風箭

▽…在聖戰下一切的一切，都該走上正當軌道，滅絕間諜，即是滅絕敵人的耳目，滅絕暗行交易，就是滅絕國內的蠹賊。

▽…在大都市裡，電話方面也時有暗行交易的怪現象出現，但依據本年一月一日起實施的加入電話統制法來說，完全禁止電話出租，或設於他人之處，因之，現在設置的電話，本年十二月中，經加入者（名義人）須向或更換他人名義者，必得呈報於電電會社，

▽…倘然不履行這種手續時將予沒收，加入電話的處罰，如下郵政管理局電政科和電電，協力，徹底清查。

▽…這種，尤其滿系方面以無視個人名義，架設於店主居家或所屬的電話，必須急速變更名義啊！

展發大躍飛之節
一等 50000圓
二等 5000圓
特號 特號
大興有獎儲蓄 一月十日開獎

廣告

黑山縣老河深屯 孫姓闔族啓事
逕啓者查我孫姓自故曾祖孫烈臣亡後因無子嗣我孫族公議即以族弟九緒次子德紹監嗣迄今已有二十來年年先斐死葬因無能承孫家繼嗣因故曾生前曾要嗣姪田柴氏（即孫柴淑靜）為妻繼有田姓子女各一在故曾生前早已合議宗田姓是有親族證明在案茲田氏子趁其生母孫柴淑靜死亡竟私將家資自稱曰韓人孫文清係故曾之子並主張孫柴淑靜為故曾之繼配意欲亂我宗祧擅自妄作此種不法行為我闔族殊難默認除依法告訴外恐遠近親友不明眞相特此登報聲明
黑山縣老河深屯孫姓族人 孫九榮 九和 九成 九輔 九恩 九緒 九德 九洲 九山 九祿
康德九年十二月十四日

定期預金證書紛失
敬啓者敝人於康德九年六月八日在商工銀行本店存定期存款參千參百五拾圓整證書為壹壹號不慎紛失今後該證書無論落於何人之手概作無效特此聲明 佟喩萬記

大照遺失聲明作廢
領名人鞠福祥坐落奉天市大東區啓明街壹段三三六號宅地新土地執照一紙地號三三六號于七月四日不慎丟失聲明作廢除呈請市公署補發新照外特此登報聲明 右聲明人 鞠福祥

支票遺失
啓本月九日由哈濱益通銀行匯往奉天照付第一八一七號支票國幣壹仟圓不慎遺失除向該行掛失外無論落於何人之手概作無效 奉天市大北街二段一一五號 志成厚祥記

緊要聲明
奉天城內中街陸海被服工廠股東郝玉孫輞五董瑞林等經三方同意業經議退出一切事務歸李靜三管理日後陸海生意盈虧與股東以上三名無涉除登報後另有字據是証特此登報聲明 聲明人 郝玉孫 輞五 董瑞林 全啓

尋人
敝人韓寶山之子韓玉厚年四十二歲於日前六日失蹤不知自名身穿青棉袍黑布帽頭黑棉褲白襪子有知者速來報知倘能尋獲送還我子者謝金五拾元如知道信者謝金五元決不失信 此啓 現住所奉天市北陵區昭陵街五段十四號官用組合西側四玉商店 韓玉厚 啓

離婚聲明
啓者敝人韓寶智與張氏結婚數年因雙方意見分歧無法同居經中人說允同意脫離夫婦關係今後男婚女嫁各不相干除將一切脫離手續委律師辦理完竣外特此鄭重聲明 聲明人 韓寶智 張氏 啓

啓事聲明
啓者茲本號由本年十月廿日代表者變更關於事前經保證財信用者概作失效特此鄭重聲明 奉天市皇姑區大衙街二段五八、二號 大昌盛 啓

更換執事人
啓者只因小西街鋪號與前執事人東立軌有他事情願退出更換張駿明為新執事人日後如有內外拖欠拆他人之事與張駿明無關特此登報聲明 張駿明 謹啓

緊要聲明
啓者敝人所有奉天市皇姑區大元街一段即地號二號及四號之宅地執照二份與民籍簿本二份並有國幣一百圓之宅地契約書一紙失落中途請仁人君子有拾得送回者當有重謝如過七日無送回者當作廢紙無效除備文呈請當局官署外特此聲明 奉天市皇姑區大寶街一段二七一之四 趙文清 啓

化痔靈 痔瘡便血特效藥
奉天城內鼓樓 李郁生奇廬
總代理 四平市北四馬路 育發藥房

株式名義書換停止公告
逕啓者茲依照敝社定款第十四條之規定自本月二十六日起至第二十回定時株主總會終了之日止停止株式名義書換事宜特此公告 奉天市鐵西區厚生街三段二七 株式會社奉天紡紗廠

醫院急出兌
本院正當營業中因院長罹病必須長期修養情願將醫院營業全部出兌希望者請親臨敝院接洽是幸（每日午後四時起） 奉天東關區小東街一段山東館胡同 奉城醫院 啓

地照聲明
遺失於康德九年十二月七日不慎將早田土地執照兩張假地號四四八假號七四及其地號四五一假號七〇遺失此後該照落於何人手中概作無效特此聲明 聲明人新民縣三區前沙子村 楊寶昇 謹啓

嘖嘖好評 聖藥
本藥為預防花柳病極妙
△藥價 △試用 △一半劑 △全劑
男子急性淋病 女子白帶 化膿性 横痃
特許責任 合資會社 都藥房 奉天小西區惠工街四段五〇
總社 全滿各埠均有代售
百發百中·永久根治·神効袪藥
京城 都藥房淋藥
罹患年久的淋病與夫人病 男女患者諸位請速服早登彼岸

主婦之友 滿洲版 新年號·近日到着
在滿全同胞の要望に應へて、關東軍報道部並に政府弘報處の御指導のもとに滿洲版を創設、現地に必要な實用記事・生活指導記事その他、必勝生活の指導雜誌としての使命に邁進いたします。

滿洲生活訓 內閣總理大臣夫人 東條勝子
滿洲生活と家庭教育 現地座談會 司會 關東軍報道部長 長谷川宇一中佐
滿洲の家庭の温い榮養料理の作り方
寒い大陸で健康兒を育てた育兒苦心

戲曲 米百俵 山本有三
新連載小說 文鳥 堤千代
南太平洋海戰記 牧島貞一
海軍兵學校 陸軍魂
冬の婦人子供服と男物の作方 指導 杉野芳子 田中千代 町田菊之助
姙娠と安産 森山豐
（定價五十錢） 主婦之友社

延年牌百油燈招推銷處
全國商號勿失良機
新京百油燈製作所 新京自彊街五十二號

東洋新品鍋爐
ボイラー

茲際大東亞聖戰下我滿洲國十周年之佳辰為伴隨工業不勃發國民努力動之完遂機械社及遺餘力特備東洋各種機械附屬品等乃於最近運到新品鍋爐數基特別廉價以廣招徠如蒙賜顧不勝歡迎之至
營業科目 紡績製棉紡線撚絲織布染色乾燥拉毫平光脫水煉炭鍋爐等各種新古機械買賣
興滿洋行合資會社 滿洲纖維工業聯合會會員 奉天市北陵區小北街一段一五號 營業部電話（二）二六七七番

感謝
專治婦人病 聖藥

劉印堂 敬

聖戰下新年已迫眉睫 市民務須廢止虛禮
首協已擬定鄰組回覽

【新京】歲月如流、時節不居、再半月就是康德十年一月新歲首、大家歡喜的新年、算來已迫在眉睫、但於此年末將年始之此間、人們切要籌體時止一切虛禮贈答、及新年交歡宴會、以及一切衣食等、以及一切衣食亦務要力求簡素化、方不負戰時下人民節約生活之本色、對此協和會首都本部、已擬定鄰組回覽將於近日發送於鄰組覽閱、茲錄其擬定回覽原文如左

▲敬神崇祖
一、每朝晚各戶對神壽佛前要實施禮拜
二、每朝對祖先要設位禮拜
三、通過忠靈廟、忠靈塔必要實行拜禮
四、食前食後切記實行合掌感謝五穀
▲廢止年始年末虛禮贈答與交驩
從來於新年有虛禮贈答及新年宴會之人務要廢止、凡要以家庭爲中心於聖戰下舉行精神的交驩
▲正月用品簡素
衣服、家具、及各種器物等因時局關係務要力求簡素並正月飯食等亦要簡單以祝新年
▲鄰組新年互禮會
各鄰組自選適當地方舉開新年互禮會

整理
△十九日市本部委員決定
△二十一日來年度諸準備完了
△二十五日委員會運營方

吉師大豫科設置 自新學期開始實施

【吉林】養成中等教師之最高學府、吉林市白山區國立師道大學、其久成懸案之豫科、將自新學期開始實施設置、當教職員及學生接此朗報、均極雀躍歡欣、目下正在籌着進行準備、該新設之豫科、在學期間爲一年、再經本科三年而卒業、該校一俟民生部之正式通牒到來時、立即開始募集豫科入學志望者、

又該大學即應振興教育之國策、爲中等教員再教育之施設、欲設本年當期修業之練成科、選拔全國中等教師中之素質優秀者、入於該科以謀中等教師素質之完全向上、該正式決定亦當於最近實現云、

於聖戰紀念日 舉開鄰組總會

【牡丹江】興亞聖戰一週年紀念佳辰、當日牡都除舉行諸有意義深遠之紀念行事外、爲國民運動一翼之全市鄰組、均於午後七時起遵照無線電之放送、執行國民儀禮、拜聆時局詔書、躬聆張國務總理大臣之紀念講話、舉開鄰組總會、以毫無隔意的實行懇談、直至八時許、始先後閉會所收成果頗爲顯著、鄰組精神發揮無餘云、

昂揚增產熱意 開上市懇談會
姜省本部長出席參加

【通化】當此大東亞聖戰演進期中、增產與防衛之任務、乃爲我滿洲國全國民在聖戰下所必負之重大使命、協和會通化本部爲期昂揚全省民農產物增產之熱意、激勵農產物之精神徹底於此意圖下、以協和會聯合協議會之形式、招集農業關係者代表集合於省下各該本部內舉開農產物上市懇談會、柳河縣預定本月十六日、輝南縣十八日、省本部長（姜省長）爲此懇談會收獲事半功倍之効果、今日午前八時五十分發列車、偕田森省本部事務長、親赴各現地參加出席指導。

市本部實施本月行事

【牡丹江】時序又屆歲末、在此空前的世界大動亂時期中、由於皇軍正義的聖戰、確已奮興亞過程中一大堅實的底力、而担荷鎮護北邊的我國、亦會向注亘物心兩方面的總力、盡贊聖戰、立於國防兵站地爲民族協和實踐指導者之協和會牡丹江市本部、以大東亞戰爭勃發爲契機即順應國家的諸要請、展開完遂高度國防國家體制的會運動、該州國民的自興運動之啓發、民族協和運動之實踐、國家施策之遂行協力、興亞聖戰意識之昂揚、及國民總力精神之團結等、所收效果極爲顯著若以大東亞戰爭勃發將屆一年、並迎國家的第二建設之新年度、爲昂揚戰時國民精神、益堅長期決戰必勝之信念、盡全能協力聖戰起見、特樹立本年度最後的一大會運動計畫案、其中包括大東亞戰爭勃發一周年紀念行事、國民運動計畫、本年度運動方針等各大項目以十二月八日大東亞戰爭勃發一周年紀念日伊始、繼續行事之依次展開、諸計畫到月末日期大体如左、
△八日至十四日爲戰時國民生活確立週間
△十二日假滿鐵厚生會館舉開青年幕論大會、午後一時起在太平路忠魂碑前執行日滿軍警慰靈祭
△十三日舉開詩吟大會
△十五日支部預算決定
△十七日本年度運動結果

使國民徹底覺悟 募集時局論文

【牡丹江】東滿文藝振興會、鑑自大東亞戰爭勃發以來、皇軍赫赫之戰果、並我滿洲國在聖戰下所負之使命、並農產物增產蒐荷之重要性、俾國民徹底覺悟起見、今次特由該會之主催募集時局論文、關於題目有左列二項、
一、大東亞戰爭與滿洲國民的覺悟
一、大東亞戰爭與生產增強之必要性
此外並募集關於其他作品、關於募集方法、目下正由關係者協議中、近日即可決定云、

新京教育總會 定十九日舉開

【新京】新京教育會、當歲末爲向會員報告本年度之業績、並新年度之諸種實行事件計、則定期舉開總會一次、康德九年度之總會、決定於十九日午後一時假協和會館、招集全市初中等學校教師舉開、同時並對十年或十五年功績之教師、加以表彰云、

對于不正商人 決隨時嚴檢舉

【錦州】茲當舉國家總力邁進完遂聖戰之際、尤有不微之徒、暗中紊亂槍後秩序、此等惡德份子、誠乃國民之敵、例如市內新開門外、某雜貨商、有感於商品不足、遂妙想天開、暗中抽條作鬼、以圖多得不當利益、但事非正道、所作亦於良心有趺、且俗語有云、「若要人不知、除非己莫爲」、結果被市警務處經濟保安科探知、目前已將其逮捕、而如此等不正商人當局今後決隨時巡視檢舉採取嚴罰之方策云

爲救濟貧苦同胞計 本年歲末同情週間
當局開連絡會議研究辦法

【綏化】本年欣逢建國十週年、舉國官民爲表示慶祝莫不歡騰忭舞、赤誠奉祝是本年內各項慶祝行事、亦均極盡燦爛豪華之能事、而光陰荏苒、時值臘冬、又屆歲末之期、國民得沾王道恩光安居樂業各得其所、固爲人間樂事而流離失所無家可歸者、有之、鰥寡孤獨廢疾待哺者有之、語云惻隱之心人皆有之、仁人善士、豈忍坐視不救、而救濟貧民、國民應有之責、是故例年縣方社會事業協會、令飭管下村落、舉行歲末同情週間、各界君子無不傾囊相助、熱烈支援、所獲成績、斐然可觀、抑亦責任當局積極倡導之功有以致之、茲本年歲末同情週間、現由責任當局、於近日舉開連絡會議、商討策、至於將來如何、詳情容訪再誌云、

爲解決都市交通問題 首警明年實施新對策

【新京】國都新京由於發展之迅速、人口並都市面積逐日增大、因此關係當局對都市行政之策劃上、竭盡最大之努力、以期萬全、近年來號爲國都最難解決問題之一之交通難一案、曖昧市警務當局慎重檢討結果、乃行突破一切難關、除於市內敷設電車外、更致力於馬車人力車等之增加、以是最近對交通一事、雖不無遺憾之處、但與先前比較、已顯有急邁之進步矣、今者首警保安科當局決定於此優良之實績中、更作進一步之努力、將由明年度起、開始實施新對策、因此深期各層市民瞭解交通訓練、交通道德減少交通事故計決廢止從來每月之定期交通訓練、於可能範圍內、每週實施一次、對訓練之目標、採取一面一期主義、以免市民因苦於記憶或費解云

實施一齊取締
確保交通雜向上 市警務處保安科動員

【錦州】市警務處保安科、爲確保市內交通、及各雜業者之業務向上起見、乃動全科員、及求得市內各派出所之協力、經莫大努力之結果、行交通及雜業者一齊取締、結果、於交通取締上專置重點於今次停車場制實施以後各監督之勤務狀況及各車夫並監督之態度、並監督之查定車資是否公平化、各車場內之車輛整理、車夫之許可有無等事項、爲圖強化停車場制及謀市內交通向上計、經取締之結果、違反交通者三輪車廿四件人力車八件、馬車三件及其他一件、無許可者三輪車三件、馬車九件、車場外停車者三輪車十五件、人力車十四件、馬車九件、未經查定車資而行拉客者三輪車四十一件、人力車廿六件、馬車卅五件、監督態度不遜者八件、經過此番取締之結果、市警務處保安科當局、要望市內乘車者、加以莫大協力、使市內交通向上而各車場之監督並各營業之車夫、務須以謙遜和藹之態度、車資公平化之同時更宜遵守一切交通上所定之事項。

於雜業取締時、置重點於各業者有無許可或有許可而未攜帶者、及所售各貨有無價格之表示並表示者是否正當、更所販賣之物品有無偷盜之贓物、在販賣食料品者其衛生狀況如何、至於其營業場所是否有礙交通、經全員嚴重取締之結果、計有無許可者十四件無價格表示者五十四件、價格不當者五件、衛生不良者四十八件其他六十四件、

凡市內各雜業者、除一方自己嚴守警備營業外、更應一体遵守雜業規則、以期市內衛生及雜業秩序之確保云、

教化團體連絡委會 假道德總會舉行

【錦州】錦州省宗教教化團體聯絡委員會、已於十二月十二日假錦州省道德總分會禮堂舉開突、當由錦州省公署民生廳主辦下、招請新京民生部指導班長栗原敏外指導員四名、省公署徐民生科長、平塚事務官外三名及省社會事業協會關主事、佛協錦州支部長文如以下約八餘名出席下、盛大舉開、當日由午前九時起、直至下午二時止、先行講演、然後依省內現宗教教化團員、編成錦州省宗教教化團講演班兩班分赴省內各縣巡迴講演以期協助聖戰徹底省民對時局之認識、其第一班由省公署徐民生科長率領下、班員爲李世榮、宋三、任德亮、沈德福、十三日赴義縣十四日吐默特右旗、預定十六日歸錦、第二班爲由省公署屬官耿勇率領下、十四日至台安、十五日至北鎮十六日至盤山三縣、分頭講演、十七

大連市商人祈願聖戰必勝

【大連】大連商工會議所、爲協力確立後方經濟體制、撲滅暗行交易之行起見、於十五日召集市內一般商業者、午前九時參拜大連神社、舉行必勝祈願祭、上自店主人、下至店員、一齊參加、共誓商業報國之誠、此外州廳經濟警察課、亦於午後一時於大連市役所、召集一般家庭主婦、舉開經濟道德昂揚懇談會、以防止暗相交易等云

牡丹江產業展覽會 假在鄉軍人會館盛大揭幕
誇示東滿雄都產業振興全貌

【牡丹江】以建國十周年紀念並市制實施五周年紀念爲契機、由市公署暨商工公會共同主辦、跨雄都產業振興展覽會之牡丹江地場產業展覽會、已於昨十一日起舉辦五日間、在新慶街在鄉軍人會館盛大揭幕、此次之產業展、蓋於政府之國內產業建設計畫、呼應地方產業振興施策、以增大國內之自給力爲目標、用期地方產業之改善發達、以此廣事普及地方產業之認識、而圖優秀產業之獎勵及生產品之質的改善向上等、現地產業之全面的健全發達、寄與國內必需物資自給自足體制之確立、展覽之內容凡地場產業生產品、味噌、醬油、漬物、食酢、飴類、菓子製品、麵包、製粉、製紙、鞄、靴修包、陶器、石鹼代用品蠟燭、陶磁器、日本酒、木製品、木產加工品、玻璃器具、農機具、煉瓦、牛乳、其他地產品等云、

無線電

十二月十七日（星期四）

午前
七、〇〇（新京）報時、國歌、新聞、建國体操
七、三〇（大連）初等日本語講座 高宮盛逸
八、〇〇（新京）建國体操續（新京）唱片（一）提琴獨奏1、無言歌（二）洋琴獨奏1、巴卞尼E短調
一〇、三〇（奉哈）經濟通訊
一一、〇〇（新京）政策時間
正午（新京）報時默禱（奉天）竹板快書三節烈（六）蕭秦編
一二、三〇（新京）新聞
一、一〇（奉哈）經濟通訊
續（奉天）食料品小賣價格
四、〇〇（新京）新聞
四、〇〇（奉天）唱片廣東音樂

午後
六、〇〇兒童時間（新京）新聞（營口）唱歌（一）齊唱1、興亞進行曲2、（二）獨唱1、海2、棉花落（三）輪唱雪夜 營口市公立新光國民學校指揮熊月霞
六、三〇（新京）中等日本語講座 五百木元
七、〇〇（新、奉）報時、新聞、告知、今日勝利、夜間節目預告
七、三〇（新京）講演 關於農產蒐貨與農村 農產司長 呂作新
七、五〇（奉天）奉派大鼓 紅樓夢 朱麗珍
八、二〇（哈爾濱）話劇 多餘的一夜 哈爾濱放送話劇團
八、四〇（新京）新聞、國民須知
九、〇〇（安東）歌曲1、金玉滿堂2、滿洲國春色3、安樂家 伴奏安東放送樂團 歌者口序雲兒
九、二〇（錦州）全滿對劇演會（第七日）錦州放送劇團研究部
一〇、〇〇（新奉）報時、新聞、告知、明日節目預告
一〇、三〇（新京）評詞五女七貞（三一）宋樹斌

康德新聞社遼鞍支局 遼鞍版 廣告事務

遼鞍版

聖戰紀念論文審查終了 盛大舉行作文表彰式典

【遼陽】市統監部、爲迎大東亞戰爭勃發一周年紀念、謀青少年團意氣昂揚、及思想振起、用期團結一致、完遂聖戰、曾於十二月八日紀念行事中、募集女子學生（青年團員）優秀論文、茲於十三日、舉行審查會議、其審查結果、滿詞麗句、足以顯青年有爲之精神、表現捨身殉烈之赤誠、忠勇激發、奮闘驍揚、揭曉煇煌戰果、及貫徹擊滅美英之信念、於此可見、並於昨（十五日）午後一時、在作文表彰式典、與朗讀論文、當各審查委員及青年團長並全市卅五青年團、每團團員七名出席之下、由張市統監親發協和本部禮堂、開催作文表賞狀及賞品授與、以昭激勸、並鼓勵各青年團員、今後以振奮之精神、堅固槍後一片鐵石之決意、協助聖戰、以必勝必成之信念、達到赫赫戰果、完遂最後神威無敵之勝利、無任期待之至、請將作文募集時、各團員對時局認識、及國民之覺悟、優秀論文、受賞者氏名誌左、

遼陽在滿國民學校 國民五年 白賓孝雄
遼陽在滿國民學校 國民二年 光延孝年
永壽寺國民校 國民四年 胡五蘭
稅課司國優學 國優級 駒有操
普化優級學校 六年生 馬鑅沛
遼陽商業學校 第一本科二年 松浦孝
〃 第二本科二年 山崎豐
〃 第三學年一級 金田正英
私立育才國高 國民高等四年 趙永錫
省立遼陽第四國高 〃〃 王敬久
省立遼陽第二國高 國民高等三年 吳國柱
遼陽在滿國民學校 國民四年 坂田一郎

蔬菜小賣價格 十二月下半月

【遼陽】市經濟統制委員會第六分科會、爲期確定本月內果菜類販賣價格、乃於左十四日午后二時、於市公署長室、開催蔬菜商會、出席之下、野見山檢查廳次長、內田副市長、省經濟科長、及各關係機關代表出席之下、作慎重之協議、時至午后五時方始散會、今誌其規定之販賣價格如左（十二月十五日月末有效）

果蔬類

玉葱（洋葱）	一斤	•一六
甘藷（地瓜）	一斤	•二八
人參（胡蘿蔔）	一斤	•一五
牛蒡（狗寶）	一斤	•二〇
里芋（芋除）	一斤	•二〇
甘藍（疙疸白菜）	一斤	•一五
大蒜	一斤	•三六
馬鈴薯（地豆子）	一斤	•二五
大蘿蔔	一斤	•一〇
蜜柑	一斤	•三九
苹果	一斤	•四一
柚子	一斤	•二八
結球白菜	一斤	•一八
鮮魚類黃花魚	一斤	•三七
片口魚	一斤	•七七
小片口魚	一斤	•四三
紅頭魚	一斤	•三〇
台八魚	一斤	•五二
此八魚	一斤	•五四
小青魚	一斤	•三五
黃見子魚	一斤	•九一
梭魚	一斤	•六五
大頭腥魚	一斤	•三二
線翅子魚	一斤	•五一
辮子魚	一斤	•五〇
香魚	一斤	•三三
大刀魚	一斤	•三三
洛子魚	一斤	•二三
鏡魚	一斤	•一一
五黑眼魚	一斤	•五三

強化街村兒童教育 縣決定明年增級案

【遼陽】縣教育科、關于康德十年度、各街村學校學級增設、業已決定、茲特通令該係各街村、對于左列所開合校、應擔當臨時經費、以上、仰即妥爲準備校舍、或備品等項、至於其內所列各學校或限于經費、或未列各學校舍及學級之需要、來應置併合計畫之途、不准增添、所有學生募集、仍依往年辦法云、

【遼陽】縣警務當局司法股長路勇行氏同全股警官至現場檢視、現市警當局密佈法網正在搜查中、預想近日定能破案云

特別配給棉花

【遼陽】縣經濟當局、爲救濟水災地之被災民戶起見、茲於本月上中旬施行特別配給無料棉花、通令各街村參照左列要項速爲辦理、勿稍延誤、其配給要項及劃當數目列左、
一、由街村調查確係被災之災民、而實在需要者、經街村經濟統制委員會審核、發給配給票與受領者、
二、配給數量一戶一斤（滿一斤）
三、村公所須備合帳、使受配給者捺印、於配給終了後、
四、將合帳呈送縣長、
五、配給店可指定村內棉布商一戶、（如棉布商者可指定小賣聯盟員加入第五部者）代爲配給、
六、河南村五五斤、蛾嵋村五五斤、劉堡街八二斤、大黃村五五斤、陽氣村五五斤、唐馬寨村一〇斤、叢家村六六斤、柳壕村一〇斤、黃泥窪村九〇斤、暢江村七七斤、佟堡村九九斤、古城村六六斤、李家王家村七七斤、前合村七七斤、里仁村一一〇斤、沙嶺村九九斤、合計一千五百十二斤整、

劉宅侵入匪徒 未待搶奪驚走

【遼陽】劉紹武（六三）原籍遼陽縣二區黃堡村、現住市內襄平區、襄平街一段二六號、於昨十四日午後六時三十分頃、忽由其東牆逃入二人手持木棒、一人入室至屋內即將劉某綑綁於椅上、一人在外、闖入房內時務、乃急詢問原由、該二人不由分說、即將劉某頭部打傷三處、至此劉某與其妻、乃知該二人定是匪類、乃大呼求救、（左近鄰相距甚近）但該二匪知事不妙、乃逃之夭夭、並未搶得分文、後經被害者劉某報告該管高力門派出所、經該所報告市警司

洋火·手套配給 日期場所均行決定

【遼陽】市經濟科、因現屆年關、對民需品等、予期左記日時配給、唯今後之配給、均係指定商店、故希一般市民注意、
△火柴
期間 自十二月十八日至二十五日八日間、
數量 一人一小盒、
價格 每小盒三分、
地域 文聖區在天和祥、慶成功、大成久、大和興、同興合、萬順興、義源合、天益泰、義泰昌、李家床 太河區 程九商店、永盛東和、大順成、元泰西棧、瑞穗區在邊家床、丸福商、演興昌、萬增福、美綸祥、襄平區在振興合、志業恆、玉和興、富美聚、馬家窰店、豐順德、天盛、盛興、合順興、合順成、祁家床廣聚德、張榮德、義順、平記商店、福聚合、廣興長、德合、協和區 在王家鋪、信發永、瀛洲商店、張榮床、武聖區 在信發久、聚盛久、德聚合、實發祥、東發和、永興盛、興隆區 在隆家床、順和興、山隆商店、
△軍用手套（襪子）
期間 自十二月十六日至二十五日、
數量 一戶一雙、
價格 三角一分、
方法 利用棉布票領取、
興隆店、萬增福、大順成、永合公、天盛東、元泰永、源興合、義泰昌、福隆商店、義源合、元泰西棧、元泰福、福盛永、美綸祥、源記棧、萬順興、天增利、玉隆源、

少女出獄 操賤業謀生

【遼陽】于素坤（女）年方二九、原配夫遼陽縣北大紙房李某爲妻、但因李某爲農家子、素坤終看不到心中、遂與徐某交好、後被本夫告發、經法院判決于素坤徒刑八月、現因期滿被釋、而該于素坤出獄後、投親不着、訪友不遇、困經濟所迫、現於市內旅館內開始其神女生涯云、

大東亞戰爭勃發一週年紀念感想文
（一等當選）

遼陽市私立育才女子國民高等學校四年生 趙永錫

壯矣哉大東亞之戰爭也、天翻地覆、山崩海枯、血肉橫飛、屍骨積山、慘何如也、初聞戰勃發之時、余始聞而戰、不熱而汗、不寒而慄、如履虎尾、如涉春冰、戰戰兢兢、不知何如也、彼稱霸世界之英魁、金梁金球之美英、以此爲敵、能不懼乎、讀乃神聖榮稱和思、壯乎、親邦兵將神威、武器奧妙、勇氣三軍、精奇戰法、鬼神莫測、英美奈何、且王道天下、解放東亞、會已信譽、正義興師、何楽不克、何戰不折、此天然之理、自然之事也、未及雪飛、擒獲當流佳晉、佔香港、得昭南、攻南洋、獲馬來、浩浩蕩蕩、一瀉千里、不可阻止、至於眞珠灣之奇勝、索羅門之妙戰、開歷史之新紀元、此何故耶、

蓋親邦胸有成謀、王道政治、老吾老以及人之老、幼吾幼以及人之幼、形于寰宇至於兄弟、以御于家邦、治天下可運於掌、書曰、湯一征自葛始、天下信之、東面而征西夷怨、南面而征北狄怨、曰奚爲後我、民望之若大旱之望雲霓也、歸市者不止、耕者不變、誅我暴公、解亞洲倒懸、何人不悅、書曰奚我後、后來其蘇、故能主持戰爭、協和萬邦、孔子曰德之流行速於置郵而傳命此之謂也、非若英美以力服人者、一旦發生外敵、各地反抗、而

親邦則不然、不但同盟一德一心、即軸心亦團結一體、孟子曰、以德服人者、中心悅而誠服也、如七十子之服孔子也、詩云、自東至西自南至北、無思不服、則天下之人、皆願爲之氓矣、如此、則無敵于天下、無敵于天下者、天吏也、然而不成功者未之有也、如無擾民之民、葛天氏之人、何其福耶、前途無疆、日新月異、誠不可限量也余亦國中人、能不喜乎、能不喜乎、然則適逢戰爭途中、尙未終止、決不可因勝而驕、猶必需心懼、加油協和、勿忘最後勝利也、回思去年開戰之端、余不禁深有感言、當夫來栖野村會談英美、一再讓步、望世和平奈英美不論時務、揚眉吐氣、妄自驕矜、睨共國如泰山之固、磐石之安、人無如我何者、竊視親邦、誇大自已、以挑戰行爲、欺迫東亞、如狼如虎比敵無人、無理條約、使親邦忍無可忍、卒致血肉相移至、若英美敗北、望影而逃餘者助樂之國、簞食壺漿、以迎王師、所謂仁者無敵、信不誣也、英美乎、英美乎、豈不自悔耶、能不自恨耶書曰、滿損謙益、易曰復多從之、否極泰來、由苦而甘所謂禍福天下者非一人專有也、宜乎、

親邦代而有之也、豈天使之然歟、抑時勢與運數、吾不得而知也、茲者轉瞬一年如在目前、獲得勝果、非道里計、來日方長、凡我國民不可一時一分忘也、協力戰爭、務使大東亞成功、斯余日夜所期待者因感而誌之文、以留紀念耳、

國民勤勞奉公隊衛生長募集

一、應募資格（一）滿洲國軍衛生兵出身者（二）有三個年以上醫療或防疫之實地經驗（年齡自二十五歲至三十五歲之滿洲國男子）
一、待遇 初給六十圓—八十圓但依經歷得給八十圓以上
一、應募書類 應募願書履歷書身元證明書醫療或防疫技術習得證明書像片（脫帽正面名刺型上半身）各二通
一、書類收受期間 康德十年一月二十五日爲限
一、銓衡 第一次銓衡（書面審查）依書面審查決定第一次適格者
第二次銓衡（實地試驗）對於適者行人物考查
一、銓衡地 新京哈爾濱奉天之三處
銓衡日時及處所分別通知本人
一、書類提出並詳細詢問處所 新京特別市興仁大路滿洲勞務興國會內國民勤勞奉公局管理處

本社遷移廣告

敝社於康德拾年壹月壹日遷移左記地址特此公告
記
本社遷移地址 奉天市小西區惠工街三段
滿洲自動車製造株式會社
代表電話番 奉天(2)二一二一

關於登錄公告揭載新聞指定公告之件

當縣公署於康德十年度辦理之工場財團及鑛業財團登錄之登錄公告登載於左記之新聞特此公告
記
日文 於奉天市刊行之滿洲日日新聞
滿文 於奉天市刊行之盛京時報
瀋陽縣長 宮文超

會計師錢永善會計事務所

業務要項
承辦銀行或商業簿記之設立及定款作成帳簿及會計事務之指導一般銀行清算及鑑定証明各事務如有委託詳章函索可附郵票六分即寄
事務所新京特別市和順區和順五條二六號振替貯金口座新京四六四〇號電略受信カケイシセン發信センィ 通信新京中央郵政局私書函八五號

奉天慈育職業學校招生

一、學額 一年生一〇〇名
一、資格 國民優級卒業者或同等學力者
一、報名日期 自十二月一日起至十二月廿四日止
一、考試日期 十二月廿五日廿六日兩日間
一、地址 奉天市小南關紅卍字會（即小南街）電話四・二四五六
簡章函索（附郵票六分即寄）

奉天盛京商業學院招生

入學資格 限國民優級學校卒業（程度高或同等者）
招生額數 一年生二百四〇名
報名日期 即日起至十二月二十日止
校址 奉天市小南街一段五二號
簡章函索（附郵六分）即寄

奉天女子職業學院招生

報名日期十二月廿六日止考試日期十二月廿七八日
考試科目國語算術日語
校址奉天市東關大東街二段二一七號
另有詳章函索附郵票六分即寄

北京命相 神算雲遊奇子

諸君有萬難大事速來解決與余一面可得吉凶禍福...
天星獨命武侯神數
奉天小西邊門裡鶴星旅社樓上三九號

中央大戲院

奉天北市場
上海影界明星 白雲 白雲劇團 尤光照 李麥萍
主演 白雲 三笑
下期預告 張冶兒

鹿茸活血濟坤丸

奉天大西邊門外北九州大藥房

滿洲印鐵製罐廠

大連市雲井町一九番地
電話長四一二六三一
膠版印刷 美術畫片 商標紙盒 花鐵製罐 各種化粧品盒 及瓶蓋
奉天市瀋海區吉祥街一段三〇號
奉天印刷製罐廠
營業所奉天市小西街一段十一號
電話二一—六二一六五番

素員健耳拜

個個都吃 我家
康健體身 面容滿美
BAYER TONICUM

驅梅 霸王聖藥

清血解毒·梅症斷根
此種注射藥，神効超群，功能徹底殺滅毒菌，迅速治癒能在筋肉或皮下自由注射，便利非常各大醫院，及患者正在熱烈推獎採用中。
新水溶性蒼鉛注射劑
去毒鉎斯
各大藥房均有出售

以振興文教爲前提 將擴充師道教育

讚重於教師養成與素質向上

政府爲第二期建設、謀國民鍛鍊之基礎、特重視教學之振興、於讀後、其文、國策大綱、已強調此點、並表明擴充師道教育、方針、爲文教振興之前提、於國務院會議、決可師道教育刷新要綱、師道教育之改正、而將妥正式手續後、即自明年度、依年次計畫、使師道教育劃期的擴充、滿洲國之初等教育自建國以來、雖有長足之進步、而教育之重點、仍在初等教育徹底普及、初等教育擴充上最困難者、爲教師不足與質的問題、故政府於教學振興之最先、在教師之大量養成與素質之向上、其主要點如次、

一、改組師道學校、本科分爲一部或二部、設特習科國入學者之素質向上及人員之增加、

二、中央師道訓練所改組於養成科、養成日系初等教員、於練成科、對滿系教員訓練、

三、改師道大學、設預科滿系先入種科、國養成訓練之徹底與一元化、

四、爲養成實業教育教師於關係各大學、設修業年限三年之養成機關、養成農工商各科教師、

五、增加志願教師官費生之定額、並增加官費額、延長義務任職期間、

努力日德提攜

大島大使歡宴德勇士

大島駐德大使、十二日於大使館招待東部戰線及其他方面作戰負傷德軍傷病兵約二百名、舉行慰問歡迎會、首由大島大使致辭、其次上映最近、猛烈之鬪於大東亞聖戰皇軍赫赫戰果之新聞影片、歷歷現於德軍勇士之前、勇士等均深爲感激與信賴、其次由諏訪根子女士表演提琴獨奏、田中路子女士獨唱、繼而進食茶點、亘四小時之聯歡、始行散會、大使館以此次爲初、今後仍續行慰問傷病兵、以努力於日德兩國之提攜云、

法大設預科一年 來年起新生皆入預科

政府前爲期滿系學生學習徹底起見、特於醫大設預科一年、惟關於法政大學之預科則迄未設置、茲者刻已決定自來年起於法大亦設預科一年、凡自十年度新入學者皆須先入預科、在豫科修了後方准昇入本科、但關於來年之二、三年生之學生則無何變動、至於預科之學生所習之科目、計爲日語、法律大意、社會學、心理學、倫理學、哲學、地理、及歷史學云、

奉天稅務監督署 平島副署長赴任

前與勤轉任爲奉天稅務監督署副署長開拓總局土地處長平島明義氏乘十六日午前十一時三十分新京發列車赴任矣、

學生勤勞奉公日內即將公佈 爲國中堅從事建設

基於日前公佈之勤勞奉公制度之確立、政府並制定學生勤勞奉公令、亦將於日內公佈此項學生勤勞奉公制度之內容、乃對大學或民生部指定之大學所設、使男子學生每年服三十日以上四十日以內之勤勞奉公、並編成學生勤勞奉公隊、從事於國防建設之土木、道路、理水、治水等事業、並練成學生之勤勞奉公精神、以期爲國家中堅分子、此令亦將於最近公佈云、

醫師亦行勤奉制度 普及醫療衛生

政府爲戰時下努力於國民健康、及職域奉公之徹底起見、故對醫師界亦將以勤勞奉公制使僻地國民得適當之醫療、爲應此對策並組醫療施設徹底普及乃修正從來之醫師法、對於國民保健上有必要時、主管部大臣可命令新規法中之醫師於指定之地方作公共團體之醫療或保健指導之業務免其期限爲二年以內有違反者則取消其免許狀、並科以禁錮或罰金、此法令待通過日期國務院會議後、即自來年度實施云、

將設勤勞奉公隊特別會計

政府基於明年開始實施之國民勤勞奉公制、關於勤勞奉公隊之運營之收支、計以特別會計、近待正式手續後、將改正特別會計法之一部、而設勤勞奉公隊特別會計云、

滑向白銀境地 ②

白銀的草原、白銀的山野、且吸收自然的和平氣息、當發了的笑窩、滑過嘹亮邊、越顯得他們天眞無邪氣、要想要滑向何處去呢？前面也是白銀境地、童話裡的境地、

冬在滿洲

鎗後陣頭指揮者

決意呼聲 ⑰

確立陣頭指揮之觀念 誓於職場作精神團結

滿取矢島理事長發表談話

大東亞戰爭入第二階段、我等於茲以再次的緊張與自覺、以期完遂大東亞聖戰完遂、擔職場之陣頭指揮、滿洲證券取引所理事長矢島富平氏談、所謂陣頭指揮云者、以現在時代言之、頗爲相宜、我等對於陣頭指揮之新的觀念果然如何、若總括論之、只有一致團結、作精神力之昂揚、滿洲國爲民族協和國家、王道樂土國家正向建設道義之世界邁進中、今者親邦大日本、爲建設大東亞、斷乎膺懲美英、我等要應於職場上作堅固之團結、以八紘一宇之精神、同時我等生於大東亞之戰場原理、此決意實不可無、昂揚精神力、振起精神工作、認識時代、向社業邁進、此乃總括而論者、取引所自九時五分開始、職員亦在該時間出勤、赴哈爾濱之山本常務等、亦無不服膺「陣頭指揮」、取引所負有國家的使命、歸已再三再四向部下詳言、所說社業擔當分野之完遂職域奉公等言詞、並非始於今日、謂爲理論亦可、爲自己確立指導理念、爲理論固爲甚佳、然無論雖好、不敢稍忘實行、理論與實踐、乃永久相交維之併行線、亦即所謂哲學、爾肉體與精神之關係、新時代之原理、應與此一致、大東亞戰下之各部首腦者、祗知作桌上計畫、而使從部下、絕非正道、我等應在理論與實踐一致之新的原理下進行、夫我等之工作、乃証券界、當歸戰時下事業資金、適準國家的使命、勵不顧犧牲、滿洲證券取引所理事長之名稱、不使作陣頭指揮、且決心、與國家的飛躍、大東亞之新發展邁進、盡以微力、矢島理事長以總括言之形式而話終、當時說中、尚特有數理想而言章、並接電話、當時聽時、理事長退出、至樓下、拾起碎紙、惜然親入室內、職場之首頓、已切實實踐其自論云、

美國海軍部發表 豪華船沈沒情形

【布宜諾斯愛里斯十五日電】美國海軍部、十二日發表云、豪華船柯立芝之總統號(二一九三六噸)、在南太平洋、觸雷沈沒、美國總統總理休住克撰、十五日關於該船沈沒經緯、暴露事實如次、柯立芝總統號、在索羅門水域、入某港時、船長照會從事哨戒之驅逐艦二隻入港有否危險、而竟得到並無何等危險之回答、但在入港時、竟觸兩個機雷而沈沒、同時海軍長官諾克斯發表云

【柯立芝總統號、以陸軍運送船、搭載約四千名軍隊、航行索羅門群島水域之際、竟觸機雷沈沒、除四名船員外、其他全部被救、海軍查問委員會、刻下嚴重調查、該船沈沒、】

哈鑛業技術員養成所 舉行第三回卒業式

【哈爾濱】哈爾濱鑛業技術員養成所、十五日上午十時、在該所講堂、舉行第三回卒業式、卒業生全部決定就職於滿鐵、電業、日滿製粉、大同、酒精、穆棱煤坑、扎賚諾爾、及其他各會社、活躍於我國生擴第一線、

是由日本軍機擊揮美海軍一攤當中、

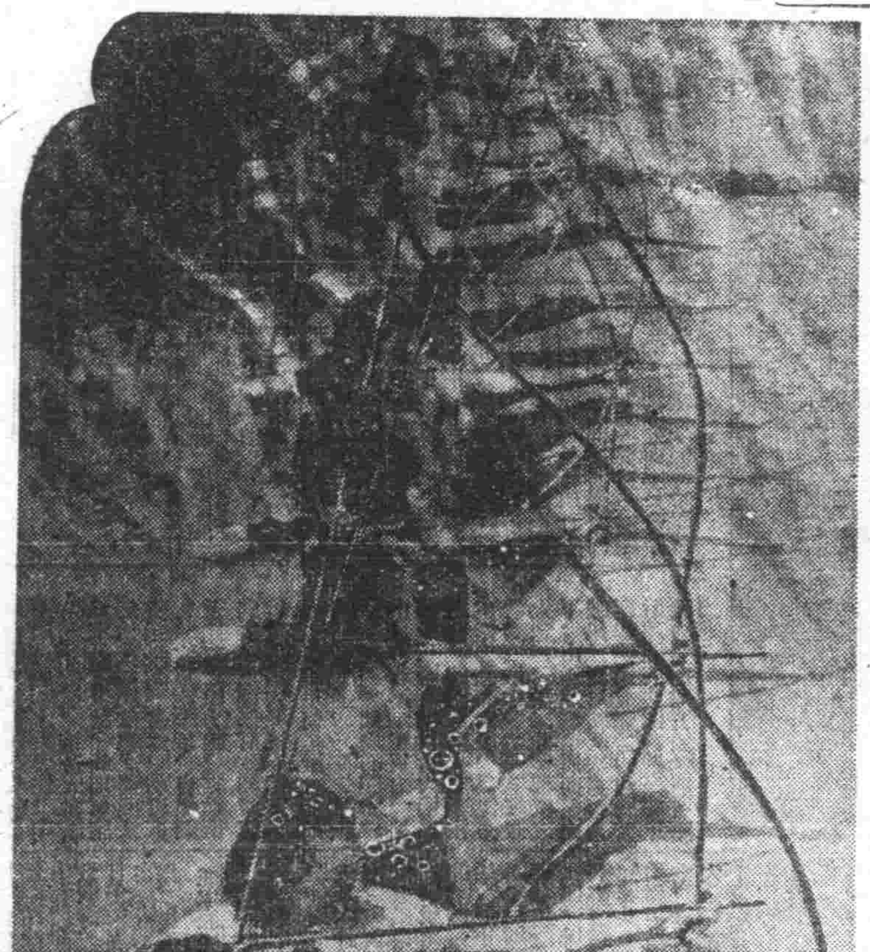

甦生後的廣東風景綫 練習日本弓道的廣東少女

西亞各國食糧飢饉 德黑蘭已發生暴動

由於英美當局徵發食糧所致

【柏林專電】發端於伊朗沿岸、阿爾爾之伊朗國內之食糧暴動、八日波及首都德里蘭、已以英軍之進駐、內中之情勢依然險惡、當對於登格議蘇克羅之傍若無人行動之反抗運動、向來無終熄之勢、從然擴及全國、德黑蘭放送、報導事態之重大化且伊朗政府宣傳當長格蘭凡罕氏、亦言明伊朗國民、今已陷於極度之食糧困難、間接與美英兩國地當局以一矢之現地當局、爾起徵發食糧且使役多數伊蘭人、大事構建防禦陣地、然進駐伊蘭當局實行、最近又約定以由印度供給小麥二十萬噸之貨、然實際到來者、只不過數百噸而已、伊蘭政府、爲食糧飢饉對策、已實施分配制度然當局平中無有能配給全國民之小麥、國民亦不信限制可以運用有效、毋寧要求出現與英美蘇三國現地當局對等立場折衝之強力政府、對食糧飢饉、不僅伊蘭一國、叙力亞及動土坦斯國、亦至西亞各國均然、猶太人及外國避難民、多蜂擁而來、住宅愁恐甚、房租高漲、更及國內、美國第八軍、徵發一切運輸機關、並徵發小型運搬車、致對一般國之賙給物資、缺欠圓滑、一方、生活必需品之不足、物價高漲、交及人生活甚困難、一方美英兩國軍當局已言明且軍隊之食糧、并非於占領地徵發多由本國運出多量之小麥、實則并未想到由本國之補給也、軍隊之食糧、均於現地調辦、且原住民要英美兩國軍隊食糧之一覽表、比爾事實、已遍傳各地、目下嚴冬已至、因而亞各國頗苦於食糧機荒料及其他生活必需品之不足、而更以物價之騰貴及軍稅負擔之勞漏爲苦、結果、對於英美兩國之現地當局之不滿益形深刻化云、

孟買暴動

【伊斯坦堡電】據孟買來電謂十四日於孟買發生暴動、民衆襲擊運轉中之巴斯三輛及倉庫、實行掠奪、此外并破壞巴斯六輛、因此等暴徒已有八十名被捕云、

伊蘭政府彈壓 學生教師參加暴動

【據德黑蘭來電伊朗政府爲禁壓參加食糧暴動及騷使之學生及教師、…文相名警告學生及教師參加示威運動云、

節々飛躍大發展

一等 特獎 50000圓

二等 特獎 5000圓

一月十日開獎

大興有獎儲蓄

代燃車改用礦炭 各汽車家正試行

【大連】於最時下由節約燃料、自動車多轉換代燃車、大部分係木炭車、以新發…

風節

▽…在聖戰下一切的一切、都該走上正當軌道、即是減絕闇謀、減絕暗行交易、就是減絕敵人的耳目、

▽…在大都市裡、電話方面也時有暗行交易的怪現象出現、但依據本年一月一日起實施的加入電話統制法來說、完全禁止電話出租或賣給他人之誼、因之、現在設置的電話、本年十二月中、都加入者(名義人)須回或更換他人名義者)、必得呈報於電電會社、

▽…倘然不履行這種手續時將受沒收加入電話的處罰、刻下郵政管理局督促本滿洲電電協力、徹底清查、

▽…這種、尤其滿系方面以經理個人名義、架設於店舖或商業所的電話、必須急速變更名義啊！

滿系青年讀書觀念 充滿了進取的氣息

滿系讀書傾向 (下)

愛好沒有新時代味道的作品、結果必視爲現代之日本不能以文藝就讀系所把握、一方思想上、學生門最愛讀的作田博士之「國家論」、大川周明之「復興亞細亞問題」「波多野鼎之經濟學入門」西田幾太郎之「善の研究」等其他有島田保男、高山岩男、中山伊知郎、蠟山政道、河合榮次郎、河津暹、藤澤田春夫、西晋一等的著書

觀此實際的調查結果、滿系青年在世界觀上、明明充滿了進取的氣運、於文學上、雖謂爲開拓思想方面、然而接現實來說、日本尚未產生壓倒他民族的文學、亦可說是未生產即體現代時局動向的眞正文學、關此該考慮一下他民族中謂爲眞正藝遠之文學的作品被人歡迎、然而夏目漱石之介的作品、所謂愛好鏡花水月、滿洲文化的傾向、是示走上追隨日本的一個階段、思想者與哲學者、新體者、亦與同感於讀書傾向、文學不久亦能如是、尤其當此建國十年之際、爲增高國家的認識左証者、爲研滿洲史熱烈研究、且對建國精神之昂揚、莫大關心、亦可謂爲大進步、

又滿洲現在者、佔如何地位乎？據國內愛讀書統計(調查人員一一二五)如左、

一、△古丁 十八人

△平沙 十四

△爵飛 四

二、△秋螢 十人

三、△原野的家 八人

△月光 一

四、△小松 一

△人和人們 三人

五、△崗嶺 一

△第二代 五人

△小工車 九

△左故鄉 一

△錯雜 二人

次於此等者、奮英、山丁、石果等著作受歡迎、然而在思想上、還未會達到文學水準、只不過是書籍依然的作品而已、此外、比國內作品水準較高的中華作者的作品、

△兩極 一

△小姐記 一

斯究的「高干」、拉米耳的「德國」、「居里夫人」都占相當的數目、由此是可知朱學生們熱烈追求知識的意慾來、它和滿系學生的時代的進展同時、變成了向明朗化行進的原動力、這是事實、是學生們的讀書傾向、

很被歡迎、令人不勝驚心、例如巴金的「家」「春」、曹禺的「雷雨」「日出」、林語堂的「生活的藝術」、周作人的「文藝小品」等都是屬於其他外國讀物、就有希特勒的「我的奮鬥」莫洛亞的「法國敗了」託爾斯泰的「戰爭與和平」「復活」、門德

但是滿系的大衆如何呢、也表示了年年增加的傾向、自然文化的水準是很低的、現在滿洲讀書的統計表已經由新京市立滿系圖書館作成了、大抵閱覽者有年年增加的傾向、自大東亞戰爭以來、反映於各層的閱讀者的比率是學生五〇％官吏廿五％一較十二％、女子十％、這樣看來、并不見得一般大衆對於文化的向上心、原來在圖書館裡、所以很少會社員讀書的原故、不外由於在大公司裏備有完備的資料的關係、這種演出傾向也和前記者一樣、主要是傾向文學、歷史、

語學次之、尤爲最近的現象、一般對滿戰爭文學也表現作家野蠻平的「土和兵隊」、博得非常的好評、此外在大衆讀間、尙有推一的大衆雜誌「麒麟」和「新滿洲」、前此在滿洲的發行數是四萬部、後者約爲三萬五千部、然將滿現在滿洲的讀書階級、當有三十五萬、自然這種數字、和全體的人口四千萬比較起來、這可知道我國的文化還滲透程度頗低、除此三十五萬外尙有全國學生和學童之二百萬、所餘人口三千七百六十五萬、幾乎等於文盲了、由此可見滿系階層對於文化的滲透性極低、對此實非講求對策不可、而啓發這種層的、惟有「文學」了、所以目下非培養爲東亞民族的新的指導文學不可而今後滿洲文學的使命乃占極重要的地位、

廣告

黑山縣老河深屯 孫姓闔族啓事

…康德九年十二月十四日

定期預金證書紛失

…康德九年六月八日在商工銀行本店存定期存款…佟驗萬記

大照作廢

…右聲明人 翰福祥

支票遺失

…奉天市大北街二段一五號 志成厚祥記

緊要聲明

…奉天城內中街 …全啓

尋人

…敝人 聲明人 …郝玉振 郝五瑞林

離婚聲明

…聲明人 …

啓事聲明

…奉天市皇姑區大實街二段五八、二號大昌盛啓

更換執事人

…張乾明謹啓

緊要聲明

…趙文清啓

擢患年久的淋病與夫人病

百發百中・永久根治・神効祯藥

京城 都藥房 淋藥

嘖嘖好評

△本藥爲預防花柳病妙藥…

奉天小西區裏工街四段五〇 都藥房

地照聲明

…聲明人 新民縣三區前沙子村 楊賢昇謹啓

醫院出兌

…奉天東關區小東街一段 山東 奉城醫院啓

株式名義書換停止公告

…奉天市敷島區富士町 株式會社奉天紡紗廠

化痔靈

痔瘡便血特效藥

李郁生奇寵

奉天城內鼓樓北 育發藥房

主婦之友

新年號 近日到着

滿洲版

滿洲生活訓 東條勝子

滿洲生活と家庭教育 現地座談會

戲曲 米百俵 山本有三

新連載小說 文鳥 堤千代

南太平洋海戰記 牧島貞一

海軍兵學校 陸軍魂

創設

冬の婦人子供服と男物作方

姙娠と安産

主婦之友社

延年牌百油燈招推銷處

全國商號勿失良機

新京自強街五十二號

新京百油燈製作所

東洋新品鍋爐

ボイラー

茲際大東亞聖戰下我滿洲國十周年之佳辰爲伴隨工業勃發國民勞動之完遂敝社不遺餘力特備東洋各種機械及附屬品等乃於最近運到新品鍋爐數基特別廉價以廣招徠如蒙賜顧不勝歡迎之至

營業科目 紡績製棉紡線撚線織布染色乾燥拉毛平光脫水煉炭鍋爐等各種新古機械買賣

滿洲繊維工業機械 興滿洋行合資會社

奉天市北陵區小北…電話(二)…

感謝

專治婦人病聖藥

劉印堂啟

聖戰下新年已迫眉睫
市民務須廢止虛禮
首協已擬定鄰組回覽

【新京】歲月如流、時節不居、再半月就是康德十年一月新歲首、大家歡喜的新年、算來已迫在眉睫、但於此年末將年始之此間、人們切要籌謀時止一切虛禮贈答、及新年交歡宴會、以及一切衣食等、以及一切衣食亦務要力求簡素化、方不負戰時下人民節約生活之本色、對此協和會首都本部、已擬定鄰組回覽將於近日發送各鄰組回覽、玆錄其擬定回覽原文如左

▲敬神崇祖
一、每朝晚各戶對神龕佛前要實施禮拜
二、每朝對祖先要設位禮拜
三、涌過忠靈廟、忠靈塔必要實行拜禮
四、食前食後切記實行合掌感謝五穀

▲廢止年始年末虛禮贈答與交驩
從來於新年有虛禮贈答及新年宴會之人務要廢止、凡要以家庭為中心於聖戰下舉行精神的交歡

▲正月用品簡素
衣服、家具、及各種器物等因時局關係務要力求簡素並正月飯食等亦要簡單以祝新年

▲鄰組新年互禮會
各鄰組自選適當地方舉開新年互禮會

昂揚增產熱意
開上市懇談會
姜省本部長出席參加

【通化】當此大東亞聖戰演進期中、增產與防衛之任務、乃為我滿洲國全國民在聖戰下所必負之重大使命、協和會通化本部為期昂揚全省民農產物增產之熱意、激勵農產物之精神貫徹其於此意圖下、以協和會縣聯合協議會之形式、招集農業關係者代表集合於省下各該本部內舉開農產物上市懇談會、柳河縣預定本月十六日、輝南縣十八日、省本部長（姜省長）為此懇談會收獲事半功倍之効果、今日午前八時五十分發列車、偕田森省本部事務長、親赴各現地參加出席指導、

市本部實施
本月行事

【牡丹江】時序又屆歲末在此空前的世界大動亂時期中、由於皇軍正義的奮戰、確已奮興亞過程中一大堅實的底力、而担荷鎮護北邊的我國、亦會傾注其物心兩方面的總力、翼贊聖戰、立於國防兵站地為民族協和實踐指導者之協和會牡丹江市本部、以大東亞戰爭勃發為契機即應國家的諸要請、展開完遂高度國防國家體制的會運動、謀國民的自興運動之啓發、民族協和運動之實踐、國家施策之遂行協力、興亞聖戰意識之昂揚、及國民總力精神之團結等、所收效果極為顯著茲以大東亞戰爭勃發將屆一年、並迎國家的第二建設之新年度、為昂揚戰時國民精神、益堅民間決戰必勝之信念、盡全能協力聖戰起見、特劃立本年度最後的一大會運動計畫案、其中包括大東亞戰爭勃發一周年紀念行事、國民運動計畫、本年度運動方針等各大項目、以十二月八日大東亞戰爭勃發一周年紀念日伊始、陸續行事之依次展開、諸計畫到月末日將大体如左、

△八日至十四日為戰時國民生活確立週間
△十二日假滿鐵厚生會館舉開青年辯論大會、午後一時起在太平路忠魂碑前執行日滿軍警慰靈祭
△十三日舉開詩吟大會
△十五日支部預算決定
△十七日本年度運動結果整理
△十九日市本部委員決定
△二十一日來年度諸準備完了
△二十五日委員會運營方針發表

於聖戰紀念日
舉開隣組總會

【牡丹江】興亞聖戰一週年紀念佳辰、當日牡都除舉行諸有意義深遠之紀念行事外、為國民運動一翼之全市隣組、均於午後七時起遵照無線電之放送、執行國民儀禮、拜聆時局詔書、躬聆張國務總理大臣之紀念講話、舉開隣組總會、以毫無隔意的實行懇談、直至八時許、始先後閉會所收成果頗為顯著、隣組精神發揮無餘云、

為解決都市交通問題
首警明年實施新對策

【新京】國都新京由於發展之迅速、人口並都市面積逐日增大、因此關係當局對都市行政之策劃上、竭盡最大之努力、以期萬全、近年來號為國都最難解決問題之一之交通難一案、屢經市警察當局慎重檢討結果、乃行突破一切難關、除於市內敷設電車外、更致力於馬車人力車等之增加、以是最近對交通一事、雖不無遺憾之處、但與先前比較、已顯有念進之進步矣、今者首警保安科當局決定於此種良之實績中、更作進一步之努力、將由明年度起、開始實施新對策、因此爲期各層市民瞭解交通道德減少交通事故計決行廢止從來每月之定期交通訓練、於可能範圍內、每週實施一次、對訓練之目標、採取一面一則主義、以免市民因苦於記憶或費解云

吉師大豫科設置
自新學期開始實施

【吉林】養成中等教師之最高學府、吉林市白山區國立師道大學、其久成懸案之豫科、將自新學期開始實施設置、當教職員及學生接此朗報、均極雀躍歡欣、目下正在籌備進行準備、該新設之豫科、在學期間為一年、再經本科三年而卒業、該校一俟民生部之正式通牒到來時、立即開始募集豫科入學志望者、

又該大學即應振興教育之國策、為中等教員再教育之施設、欲設本年督別修業之練成科、選拔全國中等教師中之素質優秀者、入於該科以謀中等教師素質之完全向上、該正式決定亦當於最近實現云、

使國民徹底覺悟
募集時局論文

【牡丹江】東滿文藝振興會、鑑自大東亞聖戰爭勃發以來、皇軍赫赫之戰果、並我滿洲國在聖戰下所負之使命、並農產物增產蒐荷之重要性、使國民徹底覺悟起見、今次特由該會之主催東滿報後援、最近將向一般募集時局論文、關於題目有左列二項、
一、大東亞戰爭與滿洲國民的覺悟
一、大東亞戰爭與生產增強之必要性
此外並募集關於其他作品、關於募集方法、目下正由關係者協議中、近日即可決定云、

對于不正商人
決隨時嚴檢舉

【錦州】茲當舉國家總力邁進完遂聖戰之際、尤有不逞之徒、暗中奔走、壟斷秩序、壯等暴騰份子、誠乃國民之敵、例如市內新開門外某雜貨商、有感於商品不足、遂妙想天開、暗中抽籤作鬼、以圖多得不當利益、但事非正道、所作亦於良心有味、且俗語有云、『若想人不知、除非己莫為』、玆奈該惡商暴利未及於此、結果被市警務廳經濟保安科探知、目前已將其送辦、而如此等不正商人當局今後決隨時巡視檢舉採取嚴罰之方策矣云

新京教育總會
定十九日舉開

【新京】新京教育會、當歲末為向會員報告本年度之事件計、則定期舉開總會一次、康德九年度之總會、決定於十九日午後一時假協和會館、招集全市初中等學校教師舉開、同時並對十年或十五年功續之教師、加以表彰云、

為救濟貧苦同胞計
本年歲末同情週間
當局開連絡會議研究辦法

【綏化】本年欣逢建國十週年、舉國官民為表示慶祝莫不騰歡忭舞、赤誠奉祝是本年內各項慶祝行事、亦均極盡隆重豪華之能事、而光陰荏苒、時值臘冬、又屆歲末之期、國民得沾王道恩光安居樂業各得其所、固為人間樂至而流離失所無家可歸者、有之、鰥寡孤獨啜啜待哺者有之、誓云惻隱之心人皆有之、仁人善士、豈忍坐視不救、而救濟貧民、國民應有之責、是故例年縣方社會事業協會、令飭管下村落、舉行歲末同情週間、各界君子無不傾囊相助、熱烈支援、所獲成績、斐然可觀抑亦責任當局積極倡導之功有以致之 玆本年歲末同情週間、開現由責任當局、於近日舉開連絡會議、商討方策、至於將來如何、詳情容訪再誌云、

確保交通 雜業向上
市警務處保安科動員
實施一齊取締

【錦州】市警務廳保安科、為確保市內交通、及各雜業者之業務向上起見、乃動員全科員、及求得市內各派出所之協力、鼎立大努力之結果、行交通及雜業者一齊取締、於交通取締上專置重點於今次停車場制實施以後各監督之勤務狀況及各車夫並監督之態度、並監督之查定車資是否公平化、各車場內車輛整理、車夫之許可有無等事項、爲圖強化停車場制及謀市內交通向上計、經取締之結果、違反交通者三輪車廿四件人力車八件、馬車三件及其他一件、無許可者三輪車三件、馬車九件、車場外停車者三輪車十五件、人力車十四件、馬車九件、未經查定車資而行拉客者三輪車四十一件、人力車廿六件、馬車卅五件、監督態度不遜者八件、經過此番取締之結果、車夫、務須以謙遜和靄之態度、車資公平化之同時更宜遵守一切交通上所定之事項、

於雜業取締時、置重點於各業者有無許可或有許可而未攜帶者、及所售各貨有無價格之表示並表示者是否正當、更所販賣之物品有無偷盜之贓物、在販賣食料品者其衛生狀況如何、至於其營業場所是否有碍交通、經全員嚴重取締之結果、計有無許可者十四件無價格表示者五十四件、價格不當者五件、衛生不良者四十八件其他六十四件、

凡市內各雜業者、除一方自己嚴肅整備營業外、更應一体遵守雜業規則、以期市內衛生及雜業秩序之確保云、

大連市商人
祈願聖戰必勝

【大連】大連商工會議所、為協力確立後方經濟新體制、撲滅暗行交易之旁行起見、於十五日召集市內一般商業者、午前九時參拜大連神社、舉行必勝祈願祭、上自店主人、下至店員、一齊參加、共誓商業報國之誠、此外州廳經濟警察課、亦於午後一時於大連市役所、召集一般家庭主婦、舉開經濟警察懇談會、以防止闇價或交易云

牡丹江產業展覽會
假在鄉軍人會館盛大揭幕
誇示東滿雄都產業振興全貌

【牡丹江】以建國十周年紀念並市制實施五周年紀念為契機、由市公署勸業課與市商工公會共同主催、將建都產業振興展覽會之牡丹江地場產業展覽會、已於昨十一日起揭續五日間、在新興街在郷軍人會館盛大揭幕、其於政府之國內產業建設計畫、呼應地方產業振興施策、以增大國內之自給力為目標、用期地方產業之改善發達、以此盛事、實者、地方產業之認識、而圖優秀產業之誘致獎勵及生產品之質的改善向上等、現地產業之全般的健全發達、寄與國內必需物資自給自足體制之確立、展覽之內容凡地場產業生產品、味噌、醬油、漬物、食醋、飴類、菓子製品、蜂蜜、麵紙、錫、柳條包、糖稀、石鹼代用品蠟燭、陶磁器、日本酒、木製品、水產加工品、玻璃器具、農機具、煙草、煉瓦、牛乳、其他地產品類等云、

教化團體連絡委會
假道德總會舉行

【錦州】錦州省宗教教化團體聯絡委員會、已於十二月十二日假錦州省道德總分會禮堂舉開矣、當由錦州省公署民生廳主辦下、招請新京民生部指導股長栗原敏外指導員四名、省公署除民生省社會事業協會副主事、佛協錦州支部長文如以下約八十餘名出席下、盛大舉開、當日由午前九時起、直至下午二時止、先行講演、然後依省內現宗教教化團員、編成錦州省宗教教化團講演班兩班分赴省內各縣巡迴講演以期協助聖戰徹底省民對時局之認識、其第一班由省公署除民生科長率領下、班員爲李世榮、齊三、任德亮、沈德福、十三日赴義縣十四日赴北票、預定十六日歸錦、第二班爲由省公署勵官耿勇率領下、十四日至合安、十五日至北鎮十六日至盤山三縣、分頭講演、七七

無線電

十二月十七日（星期四）

午前

七、〇〇（新京）報時、國歌、建國体操、新聞
七、三〇（大連）初等日本語講座 高宮盛逸
八、〇〇（新京）建國体操
八、〇〇（新京）唱片（一）提琴獨奏1、無言歌（二）洋琴獨奏1、巴卡尼E短調
一〇、三〇（奉哈）經濟通訊
一二、〇〇（新京）政策時間 報時默禱
（奉天）竹板快書三節
〇、三〇（新京）新聞 （六）董來編

午後

一、〇〇（奉哈）經濟通訊
四、〇〇（新京）經濟通訊
四、三〇（奉哈）經濟通訊 食料品小賣價格
四、〇〇（奉天）唱片廣東音樂
六、〇〇兒童時間（新京）新聞（營口）唱歌（一）齊唱1、興亞進行曲（二）興亞歌2、海2、梅花落（三）獨唱1、輪唱雪夜營口市公立新光國民優級學校指揮熊月豔
六、三〇（新京）中等日本語講座 五百木元
七、〇〇（新、奉）報時、新聞、告知、今日勝利、夜間節目預告
七、三〇（新京）講演關於農產物蒐荷與農產 農政司長 呂作新
七、五〇（奉天）奉派大鼓 紅樓夢 朱雁珍
八、二〇（哈爾濱）話劇 多餘的一夜 哈爾濱放送話劇團
八、四〇（新京）新聞、國民須知
九、〇〇（安東）歌曲1、金玉滿堂、2、滿園春色 3、安樂家 伴奏安東放送樂團 歌者日野雪見
九、二〇（錦州）全滿演劇競演會（第七回）錦州放送國劇研究部 說樂城
一〇、〇〇（新奉）報時、新聞、告知、明日節目預告
一〇、三〇（新京）評詞 五女七貞（二三）宋綱儀

確保戰時下食糧充足
米穀出貨督勵班出動

【通化】協和會通化縣本部鑑此大東亞聖戰下、為喚起搶送鮮系農民出貨之責任、義不容辭、所以鮮系農民乃極應自主積極出貨、以報皇恩為前提、當縣規定消費、及防止闇行交易等、為順應國家之要請、確保戰時下之食糧充足、而應國民運動、該縣目下已組成米穀出貨、督勵班、即日分赴縣內各地區對各種事項加以指導、使其徹底勵行、茲將各該班之組成誌左、

▲西部地區
快大茂村班 本炳謙 英額布村班 三棵榆樹班（平山榮綏）
金廠村班（李禮秀）縣方參加者（金井哲三）
▲南部地區
大泉源村班、江口村班（李禎準）
東江村班（文村東洙）縣方參加者（金河技士）
▲北部地區
德盛村班（金文則）
新安村班（林錫鼓）
三棵甸子班（李甲）縣方參加者（金村長變）
▲東部地區
保豐村班（山本子郎）
太平村班（日向指導員）縣方參加（松本吉弘）

為根絕秘賣鴉片計
實施癮者再登錄

【齊齊哈爾】為期阿片之秘運暗賣之根絕起見、市當局前曾為把握潛在癮者使其不發生違法行為計、而實施發放阿片通帳之再登錄、自十一月五日起始實施登錄手續、迄至十一月廿日截止報名登錄者、已達相當之人數、經當局之審核完竣班為一般登錄者可持其受付證、至決定之地址領取如過領取之時間、可在猶豫之期間內、而為之領取茲記其規定之時間如次、
一、第二管煙所、本月一日、二日三日、三日間、
一、第一管煙所、本月六日、七日兩日間、
一、第三管煙所、本月五日一日間
一、芙蓉分所、本月九日一日間
一、市公署保健衛生科、本月十四日一日間
一、警務處衛生科、本月十四日一日間
一、猶豫期間、本月十五、十六、十七三日間

鮮系分委會
昨日結成式

【通化】協和會通化省本部為呼應中央本部指導之方針並審議省下各級本部鮮系會員運動活潑化、於十四日午後三時在省本部事務長室內招集省下鮮系幹部會員、舉行朝鮮人輔導分科委員會結成式、同席對今後會務運動實施事項……

對致力於槍後貯蓄功勞個人團体
州廳昨盛大舉行表彰
柳井長官及森岡經濟部長以次均列席

【大連】在中國事變及大東亞戰爭赫赫大戰果之背後致力於槍後貯蓄之功勞者個人十七名團體六組合表彰式、擇於奉公聯盟主唱展開運動中之開戰一周年紀念貯蓄強化運動第六日即十四日午後二時、在州廳舉行、是日受表彰之旅順管內小平島會長王乃良氏以下人等、受此光榮、面發輝光、整列會場、到有柳井州廳長官、森岡經濟部長、市川金融貿易課長以下各係官、來賓首藤大連商議會頭及其他多數、先作國民儀禮後、由市川課長宣告開式、繼由森岡經濟部長報告被表彰者決定之經過、末由柳井長官授與表彰狀並副賞、懇切告示後、由（大連天神町東久太郎氏）代表被表彰者一同、致答辭謂決力於貯蓄奉公、旋由首藤商議會頭代表來賓致祝辭、至三時許閉式、同日午後五時半、柳井長官招宴被表彰者一同於大和旅館、以犒其勞、

增強貯蓄完遂聖戰
乃國民應有之義務
柳井州廳長官致詞要旨

於舉行貯蓄功勞者表彰式時、柳井長官之致詞如左
本日於茲紀念中國事變勃發後之國民貯蓄增加額累計、實已突破五百億圓之光輝成果同時舉行對國民貯蓄增強協力者等之表彰式、誠不勝慶欣之至今次表彰之諸君、皆日常精勵於公私多忙之職務、深切認識大東亞戰爭完遂上國民貯蓄之重要性、率先挺身增強、洵乃表示滅私奉公之至誠、此即可謂實深感謝不盡焉、勿庸贅言、大東亞戰爭、自係鑑及國家之總力戰、完遂聖戰計、以確保財政經濟運行、為重大者自不待言也是以無論以何措置、而期貯蓄增大者、乃時局下絕對不可缺之國民的義務即由於吸收浮動購買力、抑制通貨膨脹、以增大國民貯蓄、傳國債消化與充當生產力擴充資金、為謀必勝必成增強戰力乃吃緊最大急務、於大御稜威之下、由無敵皇軍所獲之大戰果、更以新的決意努力奮勵國民增強貯蓄傳戰時財政經濟之運行確保藉以戰力邁進聖戰完遂則有厚望焉

優級生舉行
馬拉遜競走

【合安】城內國民優級學校長、王凌琛、現為學生身体健強計、舉行馬拉遜競賽、以謀体育之發展、由十二月九日、午前九時半起始、優一男生與優一男生比賽、地點於縣城起、至城西十五里許魏家窩屯、優一生、與國民三四年女女汁生、由縣城至城西北沙崗子十里許之競走、國民一二年級男女競走、至城東里許之家廟處、至午後四時、各組生始行終止云、又訊該校成績展覽會、外起始、月之十日十一日各生野作捕兎之動作云、

無業遊民街頭走
被捕原來是小偷

【錦州】市警務廳司法科康警尉及董警尉補兩刑事十一月六日清晨三點半、於本市吉野街巡查中、突見一人鬼鬼祟祟、正東張西望、兩刑事頓竟進行、乃急橫前盤問、該人、畏行人乃名張海廷、年廿歲、胡陽縣生命蔣人、現即無正當職業而又無固定住所、專於黑夜、出遊街頭、以偷盜為生、當由兩刑事帶廳嚴重取調後、已得知其共犯罪十二次、被害者均為吉野街附近之日系住宅、每次偷盜衣物、皮鞋、大衣等多件、計合現金值三千元左右、際此多寒之際、正當宵小活動之期故市警務廳當局、深望市內各住戶、睡時嚴檢門戶、時防宵小外、更勵員全體員、銳意防備、以期年末治安之確保云

戒煙感化班
舉行畢業式

【海倫】北街道德會會長以勸世為念、慈悲為懷、鑒於近年吸毒者、腹時失業、傾家蕩產、久之甚且性命不保迷途忘返、胡所底止、特商得善董劉翁振邦、樂助資壹千元、於十月四日成立戒煙感化班、原擬招收戒煙者、四十名、一面與戒除嗜好、一面授以相當課程、以期癮者早日出苦海成為社會有用之人、以衛來者、或以俗物所牽未得來會、只二十五人入班後每日上課四次、計共六旬餘授以倫常各學、該會會長、及各主任等、靜靜言誨、熱心教導、期於早出苦海、至該會理事長並職員等、尤為異誠、對於癮者維備至尤其癮者初入班時、不無困難、以癮者慾病者極相連處、久爰且慢性在理事長等、皆與以相勸此、特並慰勉愛護之心、較其家人尤為親切、不脫不休、亳無厭煩、以致癮者悉戒除零泣均得早戒除、爰於十一月二十九日畢業、公署舉行畢業式、縣名縣長夫人石警佐、各機關長官參加之本誓重舉行並授與戒煙者證書云

【照片說明】許多的季節裏北風雖烈、但是這些男女青年、不畏刺骨寒飆、在銀雪的大地裏、作出他們最喜歡的滑雪運動、

國民勤勞奉公隊衛生長 募集

一、應募資格（一）滿洲國軍衛生兵出身者（二）有三個年以上醫療或防疫之實地經驗（年齡自二十五歲至三十五歲之滿洲國男子）
一、待遇 初給六十圓─八十圓但依經歷得給八十圓以上
一、應募書類 應募願書履歷書身元證明書醫療或防疫技術習得證明書像片（脫帽正面名刺型上半身）各二通
一、書類收受期間 康德十年一月二十五日為限
一、銓衡 第一次銓衡（書面審查）依書面審查決定第一次適格者
第二次銓衡（實地試驗）對於適格者行人物考查
一、銓衡日時及處所分別通知本人
一、書類提出並詳細詢問處所 新京特別市興仁大路滿洲勞務興國會內國民勤勞奉公局管理處

本社遷移廣告

敝社於康德拾年壹月壹日遷移左記地址特此公告

記

本社遷移地址 奉天市小西區惠工街三段

滿洲自動車製造株式會社
代表電話番號 奉天（2）二一一一

關於登錄公告揭載新聞指定公告之件

當縣公署於康德十年度辦理之工場財團及鑛業財團登錄之登錄公告登載於左記之新聞特此公告

記

日文 於奉天市刊行之滿洲日日新聞
滿文 於奉天市刊行之盛京時報

瀋陽縣長 宮文超

會計師錢永善會計事務所

業務要項
承辦銀行或商業簿記之設立及記帳作成 帳及會計事務之指導一般賬簿清算及鑑定証明各事務如有委託詳章函索可附郵票六分即寄

事務所新京特別市和順區和順五條二六號 振替貯金口座新京四六四〇號 電略受信カイケイシセン 通信新京中央郵政局私書函八五號

奉天慈育職業學校招生

一、學額 一年生一〇〇名
一、資格 國民優級卒業者試驗合格
一、報名日期 自十二月一日起至十二月廿四日止
一、考試日期 十二月廿五日廿六日兩日間
一、地址 奉天市小南關紅卍字會（即小南街二段三號）電話四・二四五六
簡章函索（附郵票六分即寄）

奉天盛京商業學院招生

入學資格 限國民優級學校卒業（同程度亦可）
招生額數 一年生二百四〇名
報名日期 即日起至十二月二十日止
校址 奉天市小南街一段五二號
簡章函索（附郵六分）即寄

奉天女子職業學院招生

一、報名日期 十二月廿六日止 考試日期 十二月廿七、廿八日
一、考試科目 日語 簡算 常識 口試
一、校址 奉天市東關區大東街二段二一七號
另有詳章函索附郵票六分即寄

北京命相 神算雲遊奇子

諸君有萬難大事速來解決與衆不同揭骨談相細批八字
天星測命武侯奇門
奉天小西邊門福壽星旅社門樓上三九號

奉天北市場 中央大戲院

上海影界明星 白雲劇團 白雲 尤光照 襲萍 主演
每場准演佳劇 三笑 十六日早午晚兩場
預告 張冶兒 十八日演

鹿茸活血濟坤丸

△婦女內用奇藥 △二錢保見功效 △直接治愈病根

婦女奇藥「濟坤丸」因高貴藥料配製效驗神靈可為所以主治各病無一不驗者主治婦女經血寒病赤白帶下腰腹疼痛子宮寒冷久不受孕經期前後不調或月經停閉不行或產後血暈腹內有氣積塊血塊等凡一切產後腹痛能一經服用有奇效此藥服後能見胎病源化下身體不受絲毫痛苦將病化淨即愈矣此乃根本治法藥力能直接達到病源即年久重病新安心多服數盒即能全好後身體復元如多年不生育者服此藥二三盒保生育肥胖男孩決不食言 △定價每袋二元半打拾元一打二十元外埠函購郵先匯郵代價或代金引換概不郵寄加買半打以上者不加郵費半打以內者另加郵費四角購者注意

總發行奉天大西關門外路北九州大藥房

滿洲印鐵製罐廠
大連市雲井町一九番地
電話長四一二六三一

膠版印刷 美術畫片 商標紙盒 花鐵製罐 各種化粧品盒及瓶蓋

奉天印刷製罐廠
奉天市瀋海區吉祥街一段三〇號
營業所奉天市小西街一段十一號
電話二一一六二一六五番